

# PLAN DE EXPANSIÓN DE HOSPITALIZACIÓN,

## CUIDADO INTERMEDIO E INTENSIVO EN EL DEPARTAMENTO DE CUNDINAMARCA

Preparación y Acción para la atención de la población  
con COVID 19 y de otras patologías NO COVID 19

GOBERNACIÓN DE CUNDINAMARCA

**NICOLÁS GARCÍA BUSTOS**

GOBERNADOR

**Abril**  
de 2020

**CUNDINAMARCA**  
**iREGIÓN**  
**Que Progresa!**  
EN SALUD



Gobernación de  
Cundinamarca

# PLAN DE EXPANSIÓN

DE CAMAS DE HOSPITALIZACIÓN BÁSICA, CUIDADO INTERMEDIO Y CUIDADO INTENSIVO DEL DEPARTAMENTO DE CUNDINAMARCA

## INTRODUCCIÓN

El Departamento de Cundinamarca comprometido con la atención en salud de la población y atendiendo la situación actual de emergencia sanitaria y calamidad, generada por la presencia del COVID 19 en el territorio Nacional, ha realizado un análisis de la oferta de servicios de salud, pública y privada, en las diferentes regiones de salud del Departamento, y de su capacidad instalada, con el fin de determinar las acciones a tomar, la previsión de recursos y la preparación para garantizar una atención adecuada e integral en todo el territorio en pro de salvaguardar la salud y la vida de la población usuaria de los servicios de salud.

En esta revisión y análisis se ha contemplado la disponibilidad de camas hospitalarias en general y las camas de cuidado intensivo e intermedio, así como la proyección de potenciales usuarios de servicios de salud

que requerirán atención en el Departamento, como base para proyectar la expansión necesaria que permita disponer de la capacidad instalada necesaria en las diferentes regiones, en pro de evitar grandes desplazamientos de usuarios de servicios de salud para obtener la atención, garantizando para esto la integración entre la red pública y privada departamental, así como, entre municipios y regiones del departamento.

Es así como se cuenta a la fecha con un plan de expansión de camas de hospitalización, cuidado intermedio e intensivo, elaborado una vez efectuado un seguimiento virtual y un recorrido presencial por los diferentes Municipios del Departamento para evaluar en terreno la capacidad real y las potencialidades de expansión, buscando minimizar los riesgos en la atención y contar con un plan sostenible para el Departamento.

## MARCO NORMATIVO

CIRCULAR EXTERNA 005 DEL 11 FEBRERO DE 2020. Directrices para la detección temprana, el control ante la posible introducción del nuevo COVID - 19 y la implementación de los planes de preparación y respuesta ante este riesgo.

RESOLUCIÓN 380 DEL 10 MARZO DE 2020. Se adoptan medidas preventivas en el país por causa del Coronavirus.

RESOLUCIÓN 385 DEL 12 DE MARZO DE 2020. Declaración de la emergencia sanitaria por causa del Coronavirus.

CIRCULAR 077 DEL 17 DE MARZO DE 2020. Descripción, Implementación y Seguimiento Plan de Contingencia nuevo coronavirus COVID-19. Expedida por la Secretaria de Salud de Cundinamarca.

CIRCULAR 086 DEL 19 DE MARZO DE 2020. Directrices en la atención en salud ante casos del nuevo COVID-19 en Cundinamarca. Expedida por la Secretaria de Salud de Cundinamarca.

DECRETO 488 DEL 27 DE MARZO DE 2020. Por el cual se dictan medidas de orden laboral, dentro del Estado de Emergencia Económica, Social y Ecológica.

RESOLUCIÓN 521 DEL 28 DE MARZO DE 2020. Por la cual se adopta el procedimiento para la atención ambulatoria de población en aislamiento preventivo obligatorio con énfasis en población con 70 o más o con condiciones crónicas de base o inmunosupresión por enfermedad o tratamiento, durante la emergencia sanitaria por COVID-19

RESOLUCIÓN 536 DEL 31 DE MARZO DE 2020. Por la cual se adopta el "Plan de Acción para la Prestación de Servicios de Salud durante las etapas de contención y

mitigación de la pandemia por SARS.CoV-2 (COVID-19)  
RESOLUCIÓN 537 DEL 31 DE MARZO DE 2020. Por la cual se modifica la R. 3495 de 2019 que establece la Clasificación Única de Procedimientos en Salud - CUPS

CIRCULAR 005 DEL 27 DE MARZO DE 2020. Instrucciones y Requerimientos de Información en el Marco de la Pandemia COVID-19.

RESOLUCIÓN 538 DEL 12 DE MARZO DE 2020. Por la cual se adoptan medidas en el sector salud, para contener y mitigar la pandemia de COVID-19 y garantizar la prestación de los servicios de salud en el marco del Estado de Emergencia Económica, Social y Ecológica.

## Organización del Departamento

El Departamento de Cundinamarca está conformado por 15 provincias y 116 Municipios a saber:

### Provincias del departamento de Cundinamarca

| Provincia      | Capital  | Municipios   |
|----------------|----------|--|
| Almeidas       | Chocontá | Macheta, Manta, Sesquilé, Suesca, Tibirita y Villapinzón.  |
| Alto Magdalena | Girardot | Agua de Dios, Guataquí, Jerusalén, Nariño, Nilo, Ricaurte y Tocaima.                                       |
| Bajo Magdalena | Guaduas  | Caparrapi y Puerto Salgar.   |
| Gualivá        | Villeta  | Albán, La Vega, La Peña, Nimaima, Nocaima, Sasaima, Quebradanegra, San Francisco, Supatá, Útica y Vergara. |
| Guavio         | Gachetá  | Gachalá, Gama, Guasca, Guatavita, Junín, La Calera y Ubalá.  |

| Provincia        | Capital             | Municipios  |
|------------------|---------------------|---|
| Magdalena Centro | San Juan de Rioseco | Beltrán, Bituima, Chaguaní, Guayabal de Síquima, Pulí y Vianí.                                      |
| Medina           | Medina              | Paratebueno.  |
| Oriente          | Cáqueza             | Chipaque, Choachí, Fómeque, Fosca, Guayabeta, Gutiérrez, Quetame, Ubaque y Une.                     |
| Rionegro         | Pacho               | El Peñón, La Palma, Paima, San Cayetano, Topaipí, Villagómez y Yacopí.                              |
| Sabana Centro    | Zipaquirá           | Cajicá, Cogua, Cota, Chía, Gachancipá, Nemocón, Sopó, Tabio, Tenjo y Tocancipá.                     |
| Sabana Occidente | Facatativá          | Bojacá, El Rosal, Funza, Madrid, Mosquera, Subachoque y Zipacón.                                    |
| Soacha           | Soacha              | Sibaté.   |
| Sumapaz          | Fusagasugá          | Arbeláez, Cabrera, Granada, Pandi, Pasca, San Bernardo, Silvania, Tibacuy y Venecia.                |
| Tequendama       | La Mesa             | Anapoima, Anolaima, Apulo, Cachipay, El Colegio, Quipile, San Antonio del Tequendama, Tena y Viotá. |
| Ubaté            | Ubaté               | Carmen de Carupa, Cucunubá, Fúquene, Guachetá, Lenguzaque, Simijaca, Susa, Sutatausa, Tausa.        |

Fuente: Asís de Cundinamarca - 2015, web. PDF; tomado de: Gobernación de Cundinamarca. Secretaría de Planeación. Oficina de Sistemas de Información. Análisis y Estadística. 2007.

# PLAN DE EXPANSIÓN

## Situación Actual

En el Departamento de Cundinamarca se cuenta con 2.302 prestadores de servicios de salud, los cuales cuentan con 2.831 sedes y en ellos se ofertan y prestan 13.932 servicios de salud en las diferentes modalidades y complejidades. En cuanto a su capacidad instalada se dispone de 3.018 camas, 437 salas, entre quirófanos y salas de partos, y 355 ambulancias.

| PRESTADORES | SEDES | SERVICIOS | CAMAS | SALAS | AMBULANCIAS |
|-------------|-------|-----------|-------|-------|-------------|
| 2.302       | 2.831 | 13.932    | 3.018 | 437   | 355         |

Fuente: Ministerio de Salud y Protección Social Registro Especial de Prestadores de Servicios de Salud – REPS con corte a 15 de abril de 2020

Los prestadores de servicios de salud se encuentran discriminados de la siguiente manera:

| TIPO DE PRESTADOR                | Número de sedes de Prestadores | Peso Porcentual |
|----------------------------------|--------------------------------|-----------------|
| IPS                              | 728                            | 25,72%          |
| TRANSPORTE ESPECIAL DE PACIENTES | 16                             | 0,57%           |
| OBJETO SOCIAL DIFERENTE          | 157                            | 5,55%           |
| PROFESIONAL INDEPENDIENTE        | 1923                           | 67,93%          |
| <b>TOTAL</b>                     | <b>2831</b>                    | <b>100%</b>     |

Fuente: Ministerio de Salud y Protección Social Registro Especial de Prestadores de Servicios de Salud – REPS con corte a 15 de abril de 2020

La oferta de camas se encuentra detallada de la siguiente manera:

CAMAS PEDIÁTRICAS

402

CAMAS ADULTOS

1.449

CAMAS OBSTETRICIA

301

## CAMAS DE CUIDADO INTENSIVO E INTERMEDIO

|                     |                    |                       |                      |                   |                  |
|---------------------|--------------------|-----------------------|----------------------|-------------------|------------------|
| Intermedio neonatal | Intensivo neonatal | Intermedio pediátrico | Intensivo pediátrico | Intermedio adulto | Intensivo adulto |
| <b>35</b>           | <b>32</b>          | <b>6</b>              | <b>13</b>            | <b>151</b>        | <b>168</b>       |

## OTRAS CAMAS

|                 |                     |             |              |                    |                  |              |                         |
|-----------------|---------------------|-------------|--------------|--------------------|------------------|--------------|-------------------------|
| Quemados adulto | Quemados pediátrico | Psiquiatría | Agudo mental | Farmacodependencia | Paciente crónico | Salud mental | Cuidado básico neonatal |
| <b>4</b>        | <b>4</b>            | <b>134</b>  | <b>19</b>    | <b>24</b>          | <b>72</b>        | <b>162</b>   | <b>42</b>               |

Fuente: Ministerio de Salud y Protección Social Registro Especial de Prestadores de Servicios de Salud – REPS con corte a 15 de abril de 2020

## Servicios de Cuidado Intermedio e Intensivo

En Cundinamarca se cuenta con cincuenta y un (51) servicios de cuidado intermedio e intensivo, con un mayor porcentaje en cuidado intermedio e intensivo adultos y una baja oferta en servicios neonatales y pediátricos, como se aprecia a continuación:

| SERVICIOS                     | No. SERVICIOS HABILITADOS | Peso Porcentual |
|-------------------------------|---------------------------|-----------------|
| CUIDADO INTERMEDIO NEONATAL   | 7                         | 9%              |
| CUIDADO INTERMEDIO PEDIÁTRICO | 3                         | 5,9%            |
| CUIDADO INTERMEDIO ADULTOS    | 17                        | 33,33%          |
| CUIDADO INTENSIVO NEONATAL    | 6                         | 8,0%            |
| CUIDADO INTENSIVO PEDIÁTRICO  | 3                         | 5,9%            |
| CUIDADO INTENSIVO ADULTOS     | 15                        | 29,4%           |
| <b>TOTAL SERVICIOS UCI</b>    | <b>51</b>                 | <b>100%</b>     |

Fuente: Ministerio de Salud y Protección Social Registro Especial de Prestadores de Servicios de Salud – REPS con corte a 15 de abril de 2020

**Dichos servicios se encuentran en los siguientes Municipios ofertados por los prestadores que se relacionan a continuación:**

| MUNICIPIO  | NOMBRE SEDE   | NOMBRE SERVICIO                    |
|------------|---|------------------------------------|
| CHÍA       | CLINICA CHÍA S.A  | 105 -CUIDADO INTERMEDIO NEONATAL   |
| CHÍA       | CLINICA DE MARLY JORGE CAVELIER GAVIRIA SAS                             | 105 -CUIDADO INTERMEDIO NEONATAL   |
| FACATATIVÁ | EMPRESA SOCIAL DEL ESTADO HOSPITAL SAN RAFAEL DE FACATATIVÁ             | 105 -CUIDADO INTERMEDIO NEONATAL   |
| GIRARDOT   | CLÍNICA SAN RAFAEL DUMIAN GIRARDOT                                      | 105 -CUIDADO INTERMEDIO NEONATAL   |
| GIRARDOT   | JUNICAL MEDICAL S.A.S.  | 105 -CUIDADO INTERMEDIO NEONATAL   |
| SOACHA     | HOSPITAL CARDIOVASCULAR DEL NIÑO DE CUNDINAMARCA                        | 105 -CUIDADO INTERMEDIO NEONATAL   |
| ZIPAQUIRÁ  | HOSPITAL REGIONAL DE ZIPAQUIRÁ  | 105 -CUIDADO INTERMEDIO NEONATAL   |
| GIRARDOT   | CLÍNICA SAN RAFAEL DUMIAN GIRARDOT                                      | 106 -CUIDADO INTERMEDIO PEDIÁTRICO |
| GIRARDOT   | JUNICAL MEDICAL S.A.S.  | 106 -CUIDADO INTERMEDIO PEDIÁTRICO |
| SOACHA     | HOSPITAL CARDIOVASCULAR DEL NIÑO DE CUNDINAMARCA                        | 106 -CUIDADO INTERMEDIO PEDIÁTRICO |
| CÁQUEZA    | EMPRESA SOCIAL DEL ESTADO HOSPITAL SAN RAFAEL DE CÁQUEZA                | 107 -CUIDADO INTERMEDIO ADULTOS    |
| CHÍA       | CLÍNICA UNIVERSIDAD DE LA SABANA  | 107 -CUIDADO INTERMEDIO ADULTOS    |
| CHÍA       | CLINICA CHÍA S.A  | 107 -CUIDADO INTERMEDIO ADULTOS    |
| CHÍA       | CLÍNICA DE MARLY JORGE CAVELIER GAVIRIA SAS                             | 107 -CUIDADO INTERMEDIO ADULTOS    |
| FACATATIVÁ | EMPRESA SOCIAL DEL ESTADO HOSPITAL SAN RAFAEL DE FACATATIVA             | 107 -CUIDADO INTERMEDIO ADULTOS    |
| FACATATIVÁ | MEDIFACA IPS S.A.S  | 107 -CUIDADO INTERMEDIO ADULTOS    |
| GIRARDOT   | CLÍNICA COLSUBSIDIO GIRARDOT  | 107 -CUIDADO INTERMEDIO ADULTOS    |
| FUSAGASUGÁ | EMPRESA SOCIAL DEL ESTADO HOSPITAL SAN RAFAEL DE FUSAGASUGA             | 107 -CUIDADO INTERMEDIO ADULTOS    |
| FUSAGASUGÁ | SOCIEDAD MEDICO QUIRÚRGICA NUESTRA SEÑORA DE BELEN DE FUSAGASUGA S.A.S. | 107 -CUIDADO INTERMEDIO ADULTOS    |
| GIRARDOT   | CLÍNICA SAN RAFAEL DUMIAN GIRARDOT                                      | 107 -CUIDADO INTERMEDIO ADULTOS    |
| GIRARDOT   | JUNICAL MEDICAL S.A.S.  | 107 -CUIDADO INTERMEDIO ADULTOS    |
| PACHO      | E.S.E. HOSPITAL SAN RAFAEL DE PACHO - (255130002801)                    | 107 -CUIDADO INTERMEDIO ADULTOS    |
| SOACHA     | HOSPITAL CARDIOVASCULAR DEL NIÑO DE CUNDINAMARCA                        | 107 -CUIDADO INTERMEDIO ADULTOS    |

| MUNICIPIO  | NOMBRE SEDE   | NOMBRE SERVICIO                   |
|------------|---|-----------------------------------|
| SOACHA     | SAN LUIS CRITICAL CARE S.A.S  | 107 -CUIDADO INTERMEDIO ADULTOS   |
| ZIPAQUIRÁ  | MEINTEGRAL ZIPAQUIRÁ  | 107 -CUIDADO INTERMEDIO ADULTOS   |
| ZIPAQUIRÁ  | IPS ARCASALUD SAS   | 107 -CUIDADO INTERMEDIO ADULTOS   |
| ZIPAQUIRÁ  | HOSPITAL REGIONAL DE ZIPAQUIRÁ  | 107 -CUIDADO INTERMEDIO ADULTOS   |
| CHÍA       | CLINICA CHÍA S.A  | 108 -CUIDADO INTENSIVO NEONATAL   |
| FACATATIVÁ | EMPRESA SOCIAL DEL ESTADO HOSPITAL SAN RAFAEL DE FACATATIVÁ             | 108 -CUIDADO INTENSIVO NEONATAL   |
| GIRARDOT   | CLÍNICA SAN RAFAEL DUMIAN GIRARDOT                                      | 108 -CUIDADO INTENSIVO NEONATAL   |
| GIRARDOT   | JUNICAL MEDICAL S.A.S.  | 108 -CUIDADO INTENSIVO NEONATAL   |
| SOACHA     | HOSPITAL CARDIOVASCULAR DEL NIÑO DE CUNDINAMARCA                        | 108 -CUIDADO INTENSIVO NEONATAL   |
| ZIPAQUIRÁ  | HOSPITAL REGIONAL DE ZIPAQUIRÁ  | 108 -CUIDADO INTENSIVO NEONATAL   |
| GIRARDOT   | CLÍNICA SAN RAFAEL DUMIAN GIRARDOT                                      | 109 -CUIDADO INTENSIVO PEDIÁTRICO |
| GIRARDOT   | JUNICAL MEDICAL S.A.S.  | 109 -CUIDADO INTENSIVO PEDIÁTRICO |
| SOACHA     | HOSPITAL CARDIOVASCULAR DEL NIÑO DE CUNDINAMARCA                        | 109 -CUIDADO INTENSIVO PEDIÁTRICO |
| CHÍA       | CLÍNICA UNIVERSIDAD DE LA SABANA  | 110 -CUIDADO INTENSIVO ADULTOS    |
| CHÍA       | CLINICA CHIA S.A  | 110 -CUIDADO INTENSIVO ADULTOS    |
| CHÍA       | CLÍNICA DE MARLY JORGE CAVELIER GAVIRIA SAS                             | 110 -CUIDADO INTENSIVO ADULTOS    |
| FACATATIVÁ | EMPRESA SOCIAL DEL ESTADO HOSPITAL SAN RAFAEL DE FACATATIVA             | 110 -CUIDADO INTENSIVO ADULTOS    |
| FACATATIVÁ | MEDIFACA IPS S.A.S  | 110 -CUIDADO INTENSIVO ADULTOS    |
| GIRARDOT   | CLINICA COLSUBSIDIO GIRARDOT  | 110 -CUIDADO INTENSIVO ADULTOS    |
| FUSAGASUGÁ | EMPRESA SOCIAL DEL ESTADO HOSPITAL SAN RAFAEL DE FUSAGASUGÁ             | 110 -CUIDADO INTENSIVO ADULTOS    |
| FUSAGASUGÁ | SOCIEDAD MEDICO QUIRÚRGICA NUESTRA SEÑORA DE BELEN DE FUSAGASUGÁ S.A.S. | 110 -CUIDADO INTENSIVO ADULTOS    |
| GIRARDOT   | CLÍNICA SAN RAFAEL DUMIAN GIRARDOT                                      | 110 -CUIDADO INTENSIVO ADULTOS    |
| GIRARDOT   | JUNICAL MEDICAL S.A.S.  | 110 -CUIDADO INTENSIVO ADULTOS    |



| MUNICIPIO | NOMBRE SEDE                                      | NOMBRE SERVICIO                |
|-----------|--|--------------------------------|
| SOACHA    | HOSPITAL CARDIOVASCULAR DEL NIÑO DE CUNDINAMARCA | 110 -CUIDADO INTENSIVO ADULTOS |
| SOACHA    | SAN LUIS CRITICAL CARE S.A.S                     | 110 -CUIDADO INTENSIVO ADULTOS |
| ZIPAQUIRÁ | MEINTEGRAL ZIPAQUIRÁ                             | 110 -CUIDADO INTENSIVO ADULTOS |
| ZIPAQUIRÁ | IPS ARCASALUD SAS                                | 110 -CUIDADO INTENSIVO ADULTOS |
| ZIPAQUIRÁ | HOSPITAL REGIONAL DE ZIPAQUIRÁ                   | 110 -CUIDADO INTENSIVO ADULTOS |

Se evidencia la prestación de servicios de cuidado intermedio e intensivo en ocho (8) de los ciento dieciséis (116) Municipios del Departamento, lo que equivale a un 6,89% de Municipios con oferta de estos servicios, considerando una baja oferta y carencia de los mismos en un alto porcentaje de Municipios del Departamento.

Por otra parte, de las catorce regiones en las que se organiza actualmente la oferta pública de prestación de servicios de salud, se observa oferta de servicios de Cuidado Intermedio e Intensivo tan solo en: Suroriente, Sabana Centro, Sabana Centro Occidente, Sur, Suroccidente, Norte y Soacha, es decir, en el 50% de las Regiones de Salud se cuenta con oferta y en el 50% no se dispone de la misma.

## Organización de la Red de Servicios

La Red de Prestadores de Servicios de Salud se diseña y organiza por Regiones de Salud, teniendo como criterios de rediseño y reorganización funcional los siguientes: Población del Municipio, zona urbana o rural, cabeceras provinciales, vías de acceso, ubicación geográfica y factores socio culturales, donde se observa que Cundinamarca tiene tres características: a. Un escenario de dinámica rural y rural dispersa muy marcado en la mayor parte del territorio, b. Uno más urbano metropolitano conexas con Bogotá y en tres ciudades grandes no conexas que tienen concentrada la mayor parte de la población del Departamento, c. Un escenario de ocupación de población flotante, los que inundan varias poblaciones los fines de semana, especialmente en actividades recreativas y los que por migración forzada por pobreza tienen una alta rotación en el Municipio de Soacha.

A la fecha la red se encuentra diseñada con 14 Regiones de Salud, a saber: Norte, Nororiente, Centro Oriente Almeidas, Centro Oriente Guavio, Medina, Suroriente, Sur, Sur Occidente, Centro, Soacha, Sabana Centro, Sabana Centro Occidente, Bajo Magdalena y Nororiente.

La ESE Hospital Universitario de La Samaritana, se constituye en la entidad de salud de máxima tecnología y referencia de las Empresas Sociales del Estado por su nivel de atención y grado de complejidad de sus servicios.

En estas regiones el departamento de Cundinamarca cuenta actualmente con 168 camas de Cuidado intensivo adulto, 151 de cuidado intermedio adulto y cerca de 2515 camas de hospitalización básica, sin contar la oferta de camas del hospital de La Samaritana. Desde el anuncio de la pandemia, previendo un incremento en la demanda de servicios de salud por parte de la población cundinamarquesa y liderados por el Señor Gobernador del departamento, se inició la preparación de un plan de respuesta, que garantizara una prestación adecuada e integral de servicios de salud a la población por parte del sector público y privado en Cundinamarca.

# PLAN DE EXPANSIÓN

Con esta perspectiva, se elaboraron las circulares 086 y 099 desde la Secretaría de salud departamental, que buscan garantizar y articular la prestación de servicios de salud en el departamento, sin que medien autorizaciones por parte de las EAPB para los traslados de pacientes dentro de todas las IPS del departamento; gran parte del contenido de dichas circulares, quedó incluido en el Decreto 538 de 2020 emitido por el Ministerio de Salud y Protección Social.

El plan de expansión del departamento ha buscado primordialmente el trabajo articulado entre la red de prestadores de servicios de salud pública y privada, así como la coordinación de servicios entre las diferentes IPS de municipios cercanos, y la garantía de atención en las catorce (14) regiones de salud del Departamento, subsanando el déficit identificado en el estudio efectuado.

Dado que la elaboración del presente plan antecede a la Resolución 536 del 31 de marzo del 2020 del Ministerio de Salud y Protección Social, se ha realizado la armonización de este documento en el marco de dicha Resolución y su documento soporte “Plan de acción para la prestación de servicios de salud durante las etapas de contención y mitigación de la pandemia por SARS-Cov-2 (COVID-19)”

Buscando disminuir al máximo el riesgo de infección cruzada intrahospitalaria entre pacientes COVID y no COVID, se han definido desde el inicio del plan cinco grandes IPS como centros especializados y de referencia para el manejo de pacientes con COVID 19, prestando servicios de hospitalización básica, cuidado intermedio y cuidado intensivo, así:

- 1 Hospital Regional de Zipaquirá
- 2 Clínica Dumian de Girardot
- 3 ESE Hospital San Rafael de Facatativá
- 4 ESE Hospital San Rafael de Fusagasugá
- 5 Hospital Cardiovascular del Niño de Cundinamarca

Además de estas cinco (5) IPS, contamos con la ESE Hospital Universitario de La Samaritana como centro de cuarto nivel de atención y cabeza de toda nuestra red pública departamental.

En este orden de ideas, el Hospital Regional de Zipaquirá se dedicará exclusivamente al manejo de pacientes COVID de su municipio y región y las IPS Arkasalud y Meintegral de Zipaquirá soportarán la atención de los pacientes NO COVID del municipio y región.

Las Clínicas Dumian y Junical de Girardot se dedicarán casi exclusivamente al manejo de pacientes COVID y las IPS de Colsubsidio, Clínica de especialistas y Virrey Solís, soportarán la atención y manejo de pacientes con patologías NO COVID.

La ESE Hospital San Rafael de Facatativá se dedicará exclusivamente al manejo de pacientes COVID de su municipio y región y las IPS Medifaca y Santa Ana soportarán la atención de los pacientes NO COVID del municipio y región.

La ESE Hospital San Rafael de Fusagasugá se dedicará casi exclusivamente al manejo de pacientes COVID de su municipio y región y la IPS Belén soportará la atención de los pacientes NO COVID del municipio y soportará en un espacio aislado la atención de pacientes pediátricos. Dado que en el municipio solo hay otra IPS, se ha articulado con la ESE de Sylvania para la atención y hospitalización de los pacientes que requieran manejo hospitalario por medicina interna y con la ESE de Arbeláez para que den soporte con la atención de pacientes de ginecoobstetricia, cirugía y otras especialidades.

La Clínica Cardiovascular del niño de Soacha se dedicará casi exclusivamente al manejo de pacientes COVID de su municipio y región, manteniendo las atenciones de pacientes con patologías cardiovasculares y neurológicas de alto nivel de complejidad, garantizando espacios de aislamiento para la atención de estos pacientes. La ESE Mario Gaitán Yanguas y la IPS San Luis, soportarán la atención de los pacientes NO COVID del municipio y la región.

Teniendo en cuenta el avance de la pandemia y dado que con corte al 13 de abril, se cuenta en el departamento con 115 casos positivos, 40 de éstos, es decir, mas de una tercera parte de los casos en la región de sabana centro en los municipios de Chía, Cajicá y Cota, se ha considerado que la clínica de la Sabana también opere como un centro especializado y de referencia de alta complejidad para pacientes COVID, ya que el comportamiento epidemiológico de la enfermedad está mostrando una alta concentración de casos en esta región del departamento, y por ende, un mayor número de casos que pudieran complicarse y requerir de manejo en cuidado intermedio o intensivo.

Todas las IPS públicas y privadas, incluyendo los puestos y centros de salud de menor complejidad del departamento, independientemente que sean centros de atención hospitalaria de pacientes COVID, han establecido rutas de atención independientes y diferenciales para los pacientes sospechosos de COVID 19 y los que no lo son, para minimizar el riesgo de contagio durante el tiempo de espera para el triage o para la atención de urgencias.

Siguiendo las directrices emitidas por el Ministerio de Salud y Protección Social en el Decreto 538 del 12 de marzo de 2020, se han reconvertido todas las camas de cuidado intermedio del departamento hacía camas de cuidado intensivo, garantizando como mínimo este número de camas o aumentándolo en la conversión a camas de cuidado intensivo en las siguientes instituciones:

|            |   |
|------------|---|
| CÁQUEZA    | EMPRESA SOCIAL DEL ESTADO HOSPITAL SAN RAFAEL DE CÁQUEZA                |
| CHÍA       | CLÍNICA UNIVERSIDAD DE LA SABANA  |
| CHÍA       | CLÍNICA CHÍA S.A  |
| CHÍA       | CLÍNICA DE MARLY JORGE CAVELIER GAVIRIA SAS                             |
| FACATATIVÁ | EMPRESA SOCIAL DEL ESTADO HOSPITAL SAN RAFAEL DE FACATATIVÁ             |
| FACATATIVÁ | MEDIFACA IPS S.A.S  |
| FUSAGASUGÁ | EMPRESA SOCIAL DEL ESTADO HOSPITAL SAN RAFAEL DE FUSAGASUGÁ             |
| FUSAGASUGÁ | SOCIEDAD MEDICO QUIRURGICA NUESTRA SEÑORA DE BELEN DE FUSAGASUGÁ S.A.S. |
| GIRARDOT   | CLÍNICA COLSUBSIDIO GIRARDOT  |
| GIRARDOT   | CLÍNICA SAN RAFAEL DUMIAN GIRARDOT                                      |
| GIRARDOT   | JUNICAL MEDICAL S.A.S.  |
| PACHO      | E.S.E. HOSPITAL SAN RAFAEL DE PACHO                                     |
| SOACHA     | SAN LUIS MEDICAL CENTER   |
| SOACHA     | HOSPITAL CARDIOVASCULAR DEL NIÑO DE CUNDINAMARCA                        |
| ZIPAQUIRÁ  | MEINTEGRAL ZIPAQUIRÁ  |
| ZIPAQUIRÁ  | IPS ARCASALUD SAS   |
| ZIPAQUIRÁ  | HOSPITAL REGIONAL DE ZIPAQUIRÁ  |

Complementando lo anterior, se han garantizado nuevas camas de cuidado intermedio en las IPS en las que éstas se han reconvertido a cuidado intensivo y en aquellas instituciones que han manifestado contar con infraestructura y personal para la adecuada operación de éstas. Las nuevas unidades de cuidado intermedio quedarían ubicadas en las siguientes IPS:

|         |   |
|---------|---|
| CHÍA    | E.S.E. HOSPITAL SAN ANTONIO DE CHÍA - (251750002001)        |
| GACHETÁ | EMPRESA SOCIAL DEL ESTADO HOSPITAL SAN FRANCISCO DE GACHETÁ |
| LA VEGA | EMPRESA SOCIAL DEL ESTADO HOSPITAL DE LA VEGA               |

Continuando con las directrices dadas por el Gobierno Nacional en cuanto a una mayor expansión de camas de cuidado intensivo, se ha realizado un recorrido presencial por las IPS públicas y privadas que han manifestado contar con infraestructura y personal que pudiera soportar la implementación de unidades de cuidado intensivo, tales como:

|                |   |
|----------------|---|
| CAJICÁ         | CENTRO MEDICO SAN LUIS CLÍNICA QUIRURGICA S.A.S                               |
| FUNZA          | EMPRESA SOCIAL DEL ESTADO DEL ORDEN DEPARTAMENTAL HOSPITAL NUESTRA SEÑORA DE  |
| LA MESA        | LAS MERCEDES DEL MUNICIPIO DE FUNZA   |
| MOSQUERA       | EMPRESA SOCIAL DEL ESTADO HOSPITAL PEDRO LEON ALVAREZ DÍAZ                    |
| SOPÓ           | HOSPITAL MARIA AUXILIADORA EMPRESA SOCIAL DE ESTADO DEL MUNICIPIO DE MOSQUERA |
| VILLA DE SAN   | EMPRESA SOCIAL DEL ESTADO HOSPITAL DIVINO SALVADOR DE SOPÓ                    |
| DIEGO DE UBATÉ | EMPRESA SOCIAL DEL ESTADO HOSPITAL EL SALVADOR DE UBATÉ                       |
| TOCANCIPÁ      | ESE TOCANCIPÁ   |

Adicional a lo anteriormente enunciado, hemos realizado convenios para la atención en unidad de cuidado intensivo e intermedio con las Clínicas Santa Laura y Proseguir en la ciudad de Bogotá, clínicas que no habían sido abordadas por la Secretaría de salud de Bogotá para su expansión.

El departamento cuenta con 4 municipios alejados de IPS que cuenten con unidades de cuidado intermedio o intensivo y sin infraestructura propia ni personal especializado que pudiera soportar la atención en cuidado intermedio o intensivo de sus ciudadanos, que son Medina y Paratebuena, Puerto Salgar y Guaduas; sin embargo, estos municipios se encuentran cerca de

cabeceras municipales de los departamentos del Meta, Caldas y Tolima respectivamente, que cuentan con IPS con Unidades de cuidado intensivo establecidas, por lo que pensando en el bienestar de esta población, se han establecido convenios con estas IPS, tales como Clínica Barzal de Villavicencio, IPS Medicina Intensiva del Tolima, con sus sedes en Honda y La Dorada, para la atención de alto nivel de complejidad, entregando equipos biomédicos nuestros en comodato como ventiladores y monitores, para garantizar la atención de nuestros cundinamarqueses, sin afectar la capacidad de respuesta propia de estas IPS para con la población de sus departamentos de residencia.

Adicional a esto, se ha considerado la contratación de un helicóptero medicalizado para el transporte de pacientes de zonas alejadas hacia el interior del departamento, en caso de no haber disponibilidad de camas de UCI en IPS alejadas de zonas del departamento con camas de cuidado intensivo o en IPS de los departamentos vecinos con quienes se ha establecido convenio, en donde contamos con una mayor capacidad de respuesta en cuanto a cuidado intermedio e intensivo. Para esto, contamos con helipuerto en la Clínica Cardiovascular del niño de Soacha.

Para garantizar la operación de todo lo anteriormente expuesto, tenemos en curso la compra de 20 camas completas de cuidado intensivo, 100 ventiladores, un convenio con la clínica de la Sabana para la adquisición de 150 ventiladores y la entrega al departamento por parte del Ministerio de 165 ventiladores.

Siguiendo el modelo de contar con centros especializados y de referencia para pacientes COVID, hemos tenido que garantizar unidades de cuidado intensivo para los pacientes NO COVID que requieran servicios durante el desarrollo de la pandemia; es importante aclarar esto, porque dado que Facatativá y Funza estarán soportando la atención de cuidado intermedio e intensivo COVID, se soportará la atención de pacientes NO COVID de alta complejidad con una nueva UCI en la ESE de Mosquera que contará con laboratorio de alta complejidad, suplementación de hemoderivados por parte de la ESE de Facatativá y TAC para el apoyo en ayudas diagnósticas. Todo esto para garantizar el soporte en el manejo de los pacientes NO COVID de esta región del departamento.

Es importante resaltar lo anterior, porque si bien hay que garantizar la atención requerida de baja, mediana y alta complejidad de los pacientes COVID, no podemos descuidar la atención de los pacientes con patologías diferentes a COVID; es por esto que el presente plan se debe ver integralmente para la atención de todos los pacientes que requieran atención independientemente que tengan patología COVID o no.

Con todo lo anteriormente expuesto y como se puede ver en anexo No. 1 “Plan de expansión de camas de cuidado intensivo e intermedio en Cundinamarca”, estaríamos pasando de tener 179 camas de cuidado intensivo a cerca de 739 camas y de 160 camas de cuidado intermedio a 224 camas; es decir unas 560 camas nuevas de cuidado intensivo, triplicando el número original de estas y 64 camas nuevas de cuidado intermedio

En cuanto a las camas de hospitalización básica, el departamento cuenta con cerca de 2515 camas para hospitalización. Como podrá evidenciarse en el anexo No. 2 “Plan de expansión de camas de hospitalización básica en Cundinamarca), se han identificado todas las IPS tanto públicas como privadas del departamento que cuentan con camas habilitadas de hospitalización y se ha definido la expansión de cada una de éstas camas hospitalarias, de acuerdo a si serán para atención de pacientes COVID o NO COVID. Teniendo en cuenta el censo realizado con cada una de éstas IPS, bien sea presencial o virtualmente, se ha identificado 1.303 nuevas camas de hospitalización básica (incluidas Clínica Remy y Corferias, de las que se hablará en detalle más adelante).

Adicionalmente y para una siguiente fase, se han identificado las camas o camillas disponibles en observación de urgencias, que en un momento dado de incremento significativo de los casos pudieran utilizarse para hospitalizar pacientes de baja complejidad, encontrándose 672 camas o camillas potenciales para la atención.

Dada la directriz del departamento de ir cerrando servicios de consulta externa e ir trasladando estos servicios a atención domiciliaria, se han identificado 375 consultorios que pudieran estar disponibles para la estancia hospitalaria de pacientes, adecuándolos para esto.

Hemos dispuesto para soportar la atención de pacientes COVID de baja complejidad en el Hospital regional de

Zipaquirá y en la Clínica Cardiovascular del niño de Soacha, carpas hospitalarias, con capacidad para la atención de 100 pacientes en cada una de estas IPS.

En caso de requerirse una mayor expansión de camas de hospitalización básica, hemos contado con el ofrecimiento de 200 camas de la Clínica Remy en la ciudad de Bogotá, clínica que al momento no ha sido abordada por la Secretaría distrital de salud de Bogotá en su plan de expansión.

En el marco del trabajo Bogotá Región y como una fase tardía en caso de requerirse si se presentara sobreocupación de todo lo anteriormente mencionado, se han reservado 200 camas en Corferias para la atención de patologías NO COVID de baja complejidad en este recinto, que estará siendo operado por Bogotá.

Para el adecuado funcionamiento de toda esta red integrada pública y privada, se garantizarán ambulancias para el traslado de pacientes en y entre los municipios, coordinadas por nuestro CRUE.

Así las cosas, se estaría pasando de 2.515 camas de hospitalización básica en el departamento a cerca de 4.865 camas, es decir, unas 2.350 camas nuevas para atender pacientes tanto COVID como NO COVID, que demanden servicios de salud durante la pandemia.

Por solicitud del departamento, cada hospital ha definido una o más líneas telefónicas de atención para pacientes

con sospecha de infección por COVID 19, atendidas por médico o enfermera supervisada por médico, las cuáles han sido socializadas con la comunidad de cada municipio, en las cuáles pueden recibir orientación en cuanto a la conducta a seguir, de acuerdo a la sintomatología presentada.

Para garantizar el flujo adecuado de pacientes en toda nuestra red de prestadores de servicios, tanto públicos como privados del departamento, se ha definido una ruta de atención para cada municipio, para los pacientes sospechosos de infección por COVID-19, en la cual se define la ruta específica en caso de requerirse hospitalización básica, cuidado intermedio o cuidado intensivo. Esta ruta puede evidenciarse en el anexo 3 del presente documento “Ruta de atención del paciente con sospecha de infección por COVID 19”.

Se cuenta además con mapas del departamento de Cundinamarca donde se puede visualizar georeferenciadamente, el número de camas de hospitalización básica, cuidado intermedio e intensivo del departamento, antes y después del COVID 19, que también hacen parte integral del presente plan.

# • CAMAS •

CUIDADOS INTENSIVOS E INTERMEDIOS

ANTES **DEL** COVID 19



CUIDADO  
INTENSIVO ADULTO

TOTAL

179



CUIDADO  
INTERMEDIO ADULTO

TOTAL

160

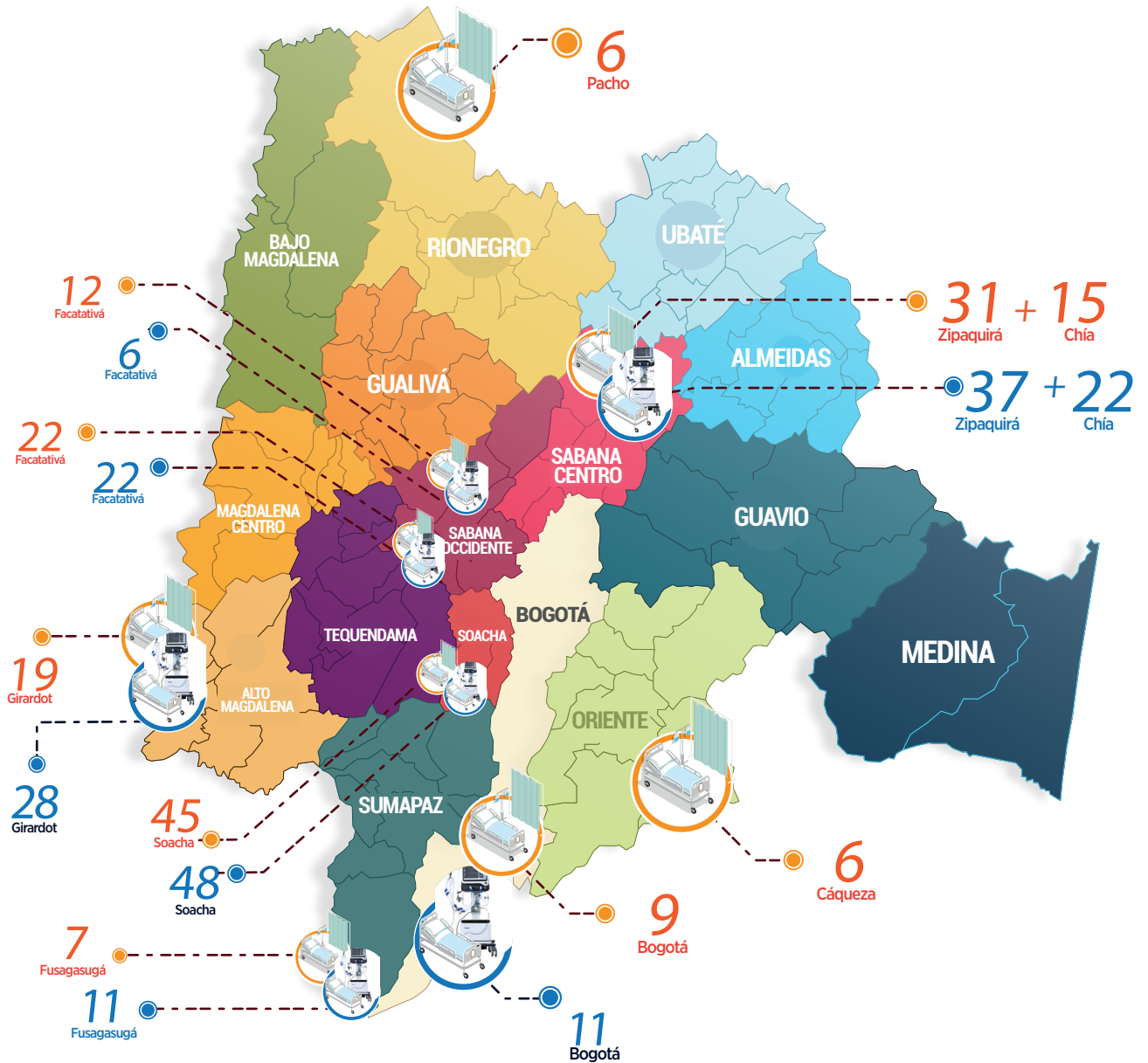

# • CAMAS •

CUIDADOS INTENSIVOS E INTERMEDIOS

AHORA **EN** COVID 19



EXPANSIÓN  
TOTAL CUIDADO  
INTENSIVO ADULTO

TOTAL  
**739**



EXPANSIÓN  
TOTAL CUIDADO  
INTERMEDIO ADULTO

TOTAL  
**224**

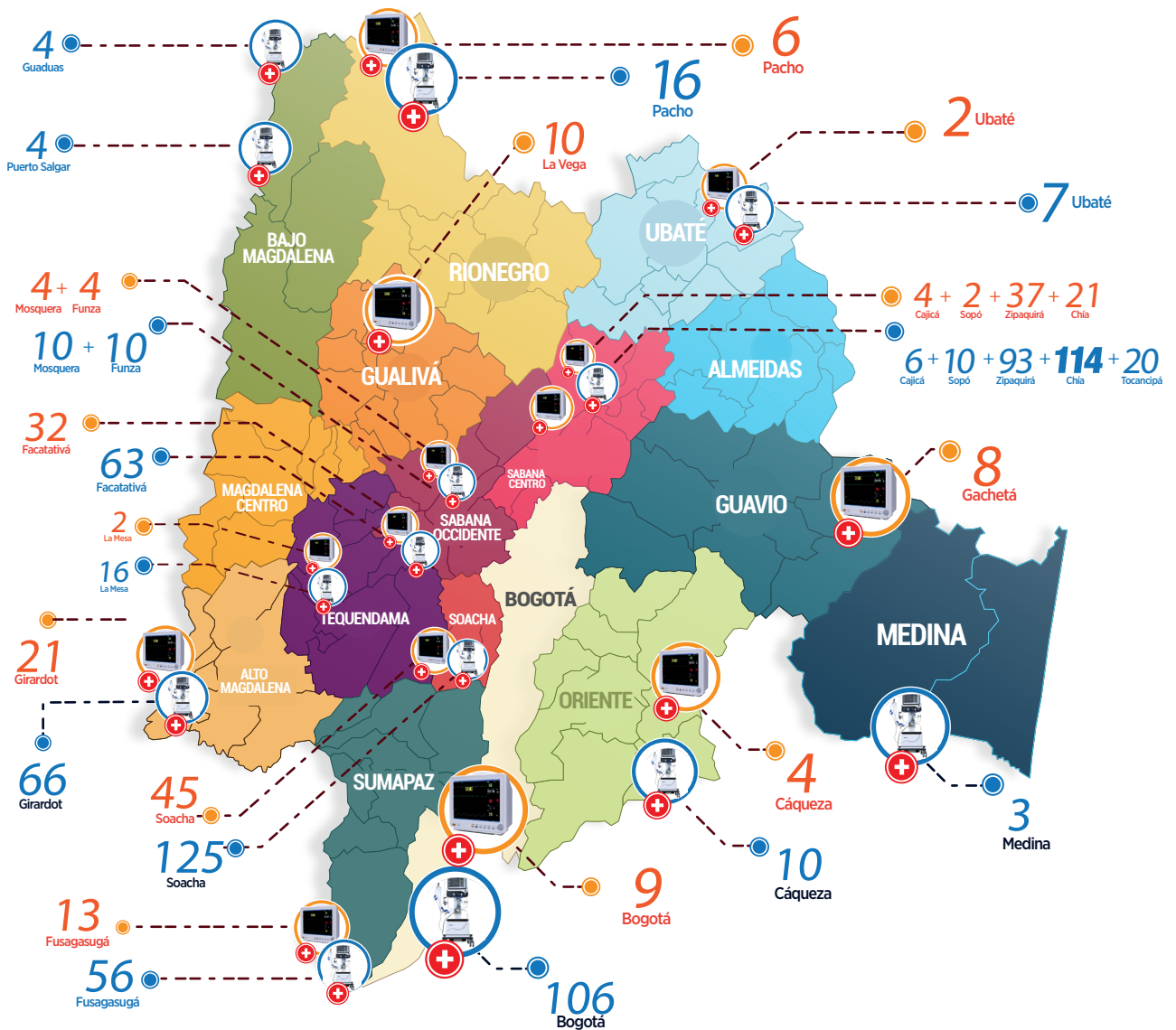



# • CAMAS • ANTES DEL COVID 19



CAMAS  
HOSPITALIZACIÓN  
BÁSICA

TOTAL  
**2515**

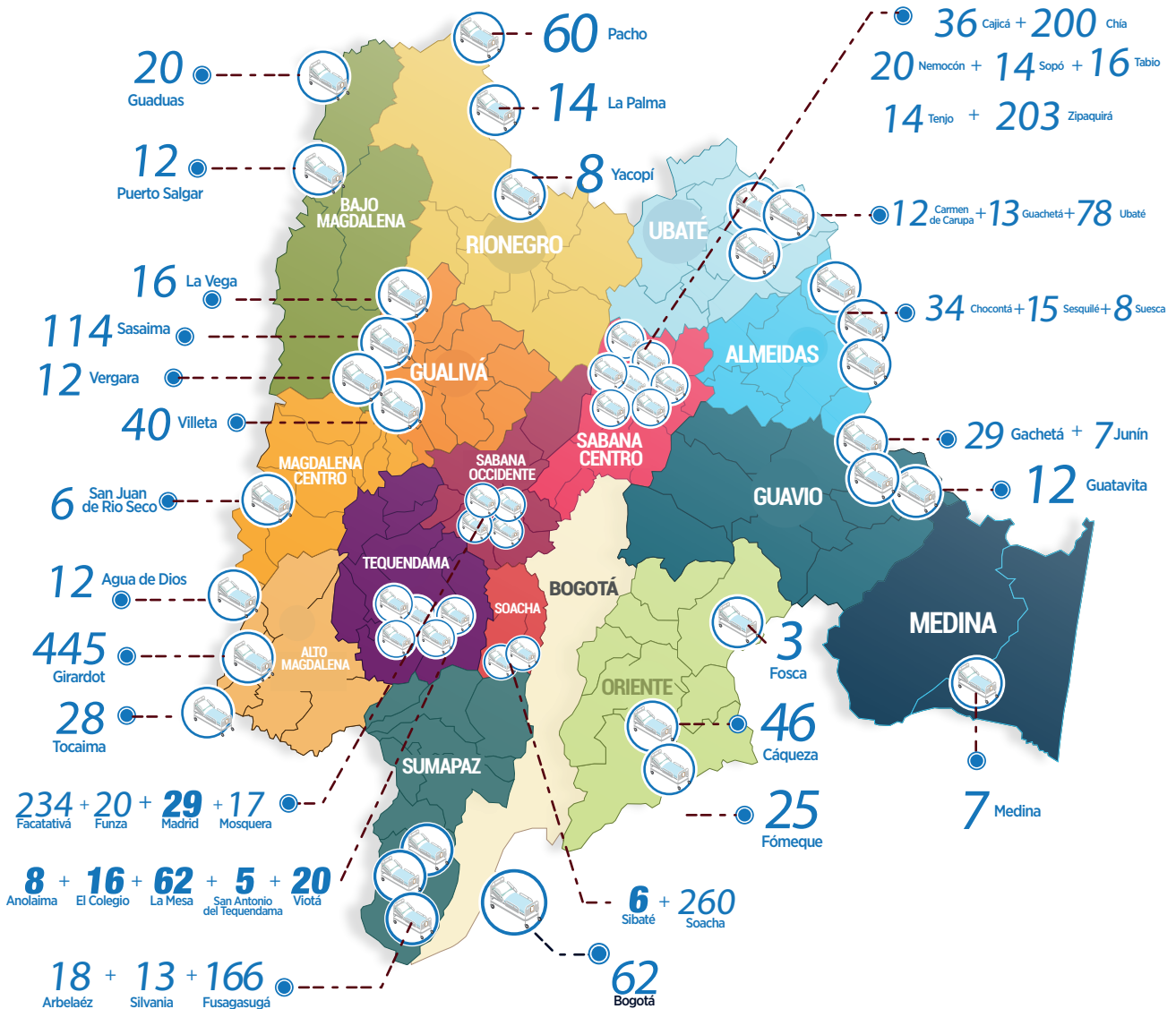

# CAMAS

HOSPITALIZACIÓN BÁSICA

AHORA **EN** COVID 19



EXPANSIÓN CON CONSULTORIOS DISPONIBLES

TOTAL

375



EXPANSIÓN CON CAMILLAS HOSPITALIZACIÓN BÁSICA

TOTAL

672



EXPANSIÓN CON CAMAS HOSPITALIZACIÓN BÁSICA

TOTAL

1303

TOTAL

4865

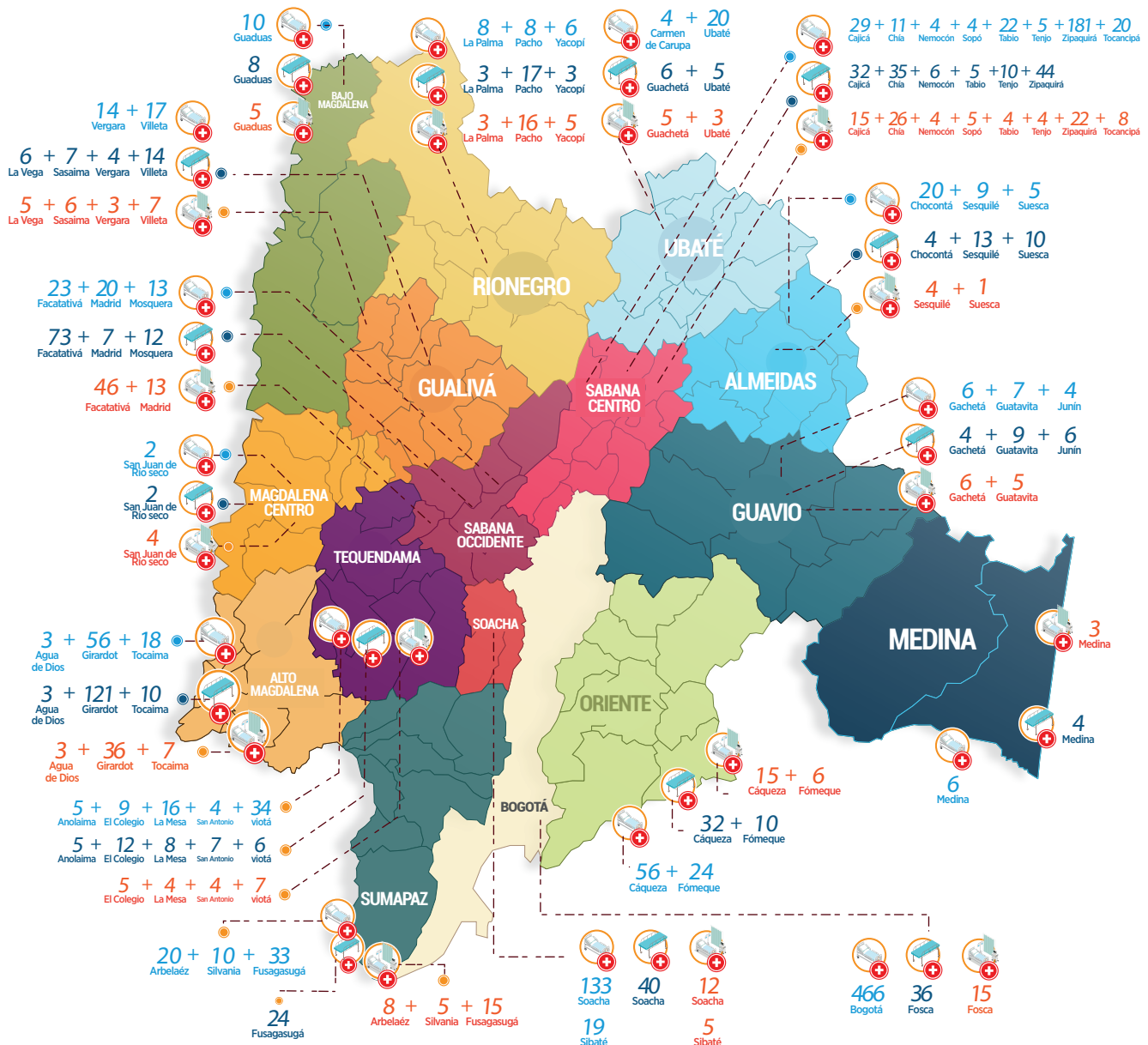

# PLAN DE EXPANSIÓN DE CAMAS

## DE HOSPITALIZACIÓN BÁSICA

### en Cundinamarca



| MUNICIPIO                   | NOMBRE SEDE  | ANTES DEL COVID 19 CAMAS | EXPANSIÓN CAMAS | EXPANSIÓN CON CAMILLAS | EXPANSIÓN CON CONSULTORIOS DISPONIBLES | GRAN TOTAL EXPANSION |
|-----------------------------|--|--------------------------|-----------------|------------------------|--|----------------------|
| AGUA DE DIOS                | SANATORIO DE AGUA DE DIOS E.S.E. - (250010009401)  | 12                       | 3               | 3                      | 3                                      | 21                   |
| ANOLAIMA                    | E.S.E. HOSPITAL SAN ANTONIO DE ANOLAIMA  | 8                        | 5               | 5                      | 0                                      | 18                   |
| ARBELÁEZ                    | E.S.E. HOSPITAL SAN ANTONIO DE ARBELÁEZ  | 18                       | 20              | 0                      | 8                                      | 46                   |
| CAJICÁ                      | ESE HOSPITAL PROFESOR JORGE CAVELIER -I- NIVEL DE ATENCIÓN CAJICÁ  | 14                       | 15              | 4                      | 6                                      | 39                   |
| CAJICÁ                      | CENTRO MEDICO SAN LUIS CLINICA QUIRURGICA S.A.S  | 22                       | 14              | 28                     | 9                                      | 73                   |
| CAQUEZA                     | EMPRESA SOCIAL DEL ESTADO HOSPITAL SAN RAFAEL DE CAQUEZA   | 46                       | 56              | 32                     | 15                                     | 149                  |
| CARMEN DE CARUPA            | ESE HOSPITAL HABACUC CALDERON DE CARMEN DE CARUPA  | 12                       | 4               | 0                      | 0                                      | 16                   |
| CHÍA                        | E.S.E. HOSPITAL SAN ANTONIO DE CHIA - (251750002001)   | 29                       | 6               | 0                      | 5                                      | 40                   |
| CHÍA                        | CLINICA UNIVERSIDAD DE LA SABANA   | 90                       | -60             | 24                     | 14                                     | 68                   |
| CHÍA                        | CLINICA CHIA S.A   | 23                       | 5               | 11                     | 5                                      | 44                   |
| CHÍA                        | CLINICA DE MARLY JORGE CAVELIER GAVIRIA SAS  | 58                       | 0               | 0                      | 2                                      | 60                   |
| CHOCONTÁ                    | ESE HOSPITAL SAN MARTIN DE PORRES DE CHOCONTÁ  | 34                       | 20              | 4                      | 0                                      | 58                   |
| EL COLEGIO                  | ESE HOSPITAL NUESTRA SEÑORA DEL CARMEN DE EL COLEGIO   | 16                       | 9               | 12                     | 5                                      | 42                   |
| FACATATIVÁ                  | EMPRESA SOCIAL DEL ESTADO HOSPITAL SAN RAFAEL DE FACATATIVÁ  | 122                      | 8               | 29                     | 36                                     | 195                  |
| FACATATIVÁ                  | CLINICA SANTA ANA S.A.S  | 16                       | 15              | 18                     | 10                                     | 59                   |
| FACATATIVÁ                  | MEDIFACA IPS S.A.S   | 36                       | -10             | 26                     | 0                                      | 52                   |
| FACATATIVÁ                  | EMMANUEL INSTITUTO DE REHABILITACIÓN Y HABILITACIÓN INFANTIL SAS   | 60                       | 0               | 0                      | 0                                      | 60                   |
| FOMEQUE                     | E.S.E. HOSPITAL SAN VICENTE DE PAUL FOMEQUE  | 25                       | 24              | 10                     | 6                                      | 65                   |
| FOSCA                       | ESE CENTRO DE SALUD DE FOSCA   | 3                        | 0               | 0                      | 0                                      | 3                    |
| FUNZA                       | EMPRESA SOCIAL DEL ESTADO DEL ORDEN DEPARTAMENTAL HOSPITAL NUESTRA SEÑORA DE LAS MERCEDES DEL MUNICIPIO DE FUNZA | 20                       | 0               | 0                      | 0                                      | 20                   |
| FUSAGASUGÁ                  | EMPRESA SOCIAL DEL ESTADO HOSPITAL SAN RAFAEL DE FUSAGASUGA  | 134                      | 3               | 24                     | 15                                     | 176                  |
| FUSAGASUGÁ                  | SOCIEDAD MEDICO QUIRURGICA NUESTRA SEÑORA DE BELEN DE FUSAGASUGA S.A.S.  | 32                       | 30              | 0                      | 0                                      | 62                   |
| GACHETÁ                     | EMPRESA SOCIAL DEL ESTADO HOSPITAL SAN FRANCISCO DE GACHETÁ  | 29                       | 6               | 4                      | 6                                      | 45                   |
| GIRARDOT                    | CLINICA COLSUBSIDIO GIRARDOT   | 51                       | 6               | 0                      | 1                                      | 58                   |
| GIRARDOT                    | CENTRO MEDICO DE COLSUBSIDIO   | 0                        | 0               | 18                     | 15                                     | 33                   |
| GIRARDOT                    | CLINICA DE ESPECIALISTAS   | 26                       | 0               | 19                     | 0                                      | 45                   |
| GIRARDOT                    | CLÍNICA SAN RAFAEL DUMIAN GIRARDOT   | 194                      | 10              | 34                     | 20                                     | 258                  |
| GIRARDOT                    | JUNICAL MEDICAL S.A.S.   | 63                       | 40              | 50                     | 0                                      | 153                  |
| GIRARDOT                    | IPS DE LAS AMÉRICA   | 61                       | 0               | 0                      | 0                                      | 61                   |
| GIRARDOT                    | REMY IPS GIRARDOT  | 50                       | 0               | 0                      | 0                                      | 50                   |
| GUACHETÁ                    | ESE HOSPITAL SAN JOSE DE GUACHETÁ  | 13                       | 0               | 6                      | 5                                      | 24                   |
| GUADUAS                     | EMPRESA SOCIAL DEL ESTADO HOSPITAL SAN JOSE DE GUADUAS   | 20                       | 10              | 8                      | 5                                      | 43                   |
| GUATAVITA                   | E.S.E. HOSPITAL SAN ANTONIO DE GUATAVITA   | 12                       | 7               | 9                      | 5                                      | 33                   |
| JUNÍN                       | E.S.E. POLICLINICO DE JUNIN - (253720031401)   | 7                        | 4               | 6                      | 0                                      | 17                   |
| LA MESA                     | EMPRESA SOCIAL DEL ESTADO HOSPITAL PEDRO LEON ALVAREZ DIAZ   | 62                       | 16              | 8                      | 4                                      | 90                   |
| LA PALMA                    | E.S.E. HOSPITAL SAN JOSE DE LA PALMA - (253940003401)  | 14                       | 8               | 3                      | 3                                      | 28                   |
| LA VEGA                     | EMPRESA SOCIAL DEL ESTADO HOSPITAL DE LA VEGA  | 16                       | 0               | 6                      | 5                                      | 27                   |
| MADRID                      | E.S.E. HOSPITAL SANTA MATILDE DE MADRID  | 29                       | 20              | 7                      | 13                                     | 69                   |
| MEDINA                      | E.S.E. HOSPITAL NUESTRA SEÑORA DE MEDINA - (254380004501)  | 7                        | 6               | 4                      | 3                                      | 20                   |
| MOSQUERA                    | HOSPITAL MARIA AUXILIADORA EMPRESA SOCIAL DE ESTADO DEL MUNICIPIO DE MOSQUERA                                    | 17                       | 13              | 12                     | 0                                      | 42                   |
| NEMOCÓN                     | ESE HOSPITAL SAN VICENTE DE PAUL DE NEMOCÓN  | 20                       | 4               | 6                      | 4                                      | 34                   |
| PACHO                       | E.S.E. HOSPITAL SAN RAFAEL DE PACHO - (255130002801)   | 60                       | 8               | 17                     | 16                                     | 101                  |
| PUERTO SALGAR               | EMPRESA SOCIAL DEL ESTADO HOSPITAL DIOGENES TRONCOSO DE PUERTO SALGAR  | 12                       | 0               | 0                      | 0                                      | 12                   |
| SAN ANTONIO DEL TEQUENDAMA  | E.S.E. HOSPITAL SAN ANTONIO DEL TEQUENDAMA   | 5                        | 4               | 7                      | 4                                      | 20                   |
| SAN JUAN DE RÍO SECO        | EMPRESA SOCIAL DEL ESTADO HOSPITAL SAN VICENTE DE PAUL   | 6                        | 2               | 2                      | 4                                      | 14                   |
| SASAIMA                     | E.S.E. HOSPITAL HILARIO LUGO DE SASAIMA  | 14                       | 0               | 7                      | 6                                      | 27                   |
| SASAIMA                     | REMY IPS SASAIMA   | 100                      | 0               | 0                      | 0                                      | 100                  |
| SESQUILÉ                    | EMPRESA SOCIAL DEL ESTADO HOSPITAL SAN ANTONIO   | 15                       | 9               | 13                     | 4                                      | 41                   |
| SIBATÉ                      | UNIDAD MEDICO QUIRURGICO SAN LUIS  | 6                        | 0               | 0                      | 0                                      | 6                    |
| SILVANIA                    | HOSPITAL ISMAEL SILVA E.S.E. - (257430038101)  | 13                       | 10              | 0                      | 5                                      | 28                   |
| SOACHA                      | SAN LUIS MEDICAL CENTER  | 15                       | 20              | 22                     | 0                                      | 57                   |
| SIBATÉ                      | CENTRO DE SALUD DE SIBATÉ NUEVO  | 0                        | 19              | 0                      | 5                                      | 24                   |
| SOACHA                      | E.S.E. HOSPITAL MARIO GAITAN YANGUAS DE SOACHA - (257540038001)  | 81                       | 13              | 18                     | 12                                     | 124                  |
| SOACHA                      | HOSPITAL CARDIOVASCULAR DEL NIÑO DE CUNDINAMARCA   | 164                      | 100             | 0                      | 0                                      | 264                  |
| SOPO                        | EMPRESA SOCIAL DEL ESTADO HOSPITAL DIVINO SALVADOR DE SOPO   | 14                       | 4               | 0                      | 5                                      | 23                   |
| SUESCA                      | E.S.E. HOSPITAL NUESTRA SEÑORA DEL ROSARIO SUESCA - (257720037801)   | 8                        | 5               | 10                     | 1                                      | 24                   |
| TABIO                       | ESE HOSPITAL NUESTRA SEÑORA DEL CARMEN DE TABIO - (257850006001)   | 16                       | 22              | 5                      | 4                                      | 47                   |
| TENJO                       | CLINICA DE TENJO LTDA.   | 2                        | 0               | 0                      | 0                                      | 2                    |
| TENJO                       | EMPRESA SOCIAL DEL ESTADO HOSPITAL SANTA ROSA DE TENJO   | 12                       | 5               | 10                     | 4                                      | 31                   |
| TOCAIMA                     | E.S.E. HOSPITAL MARCO FELIPE AFANADOR DE TOCAIMA - (258150002701)  | 28                       | 18              | 10                     | 7                                      | 63                   |
| VERGARA                     | E.S.E. HOSPITAL SANTA BARBARA DE VERGARA - (258620005401)  | 12                       | 14              | 4                      | 3                                      | 33                   |
| VILLA DE SAN DIEGO DE UBATE | EMPRESA SOCIAL DEL ESTADO HOSPITAL EL SALVADOR DE UBATE  | 78                       | 20              | 14                     | 3                                      | 115                  |
| VILLETÁ                     | EMPRESA SOCIAL DEL ESTADO HOSPITAL SALAZAR DE VILLETÁ  | 40                       | 17              | 14                     | 7                                      | 78                   |
| VIOTÁ                       | EMPRESA SOCIAL DEL ESTADO HOSPITAL SAN FRANCISCO DE VIOTÁ  | 20                       | 34              | 6                      | 7                                      | 67                   |
| YACOPI                      | CENTRO DE SALUD SAN ANTONIO - (258850003409)   | 8                        | 6               | 3                      | 5                                      | 22                   |
| ZIPAQUIRÁ                   | MENTTEGRAL ZIPAQUIRA   | 16                       | -11             | 0                      | 2                                      | 7                    |
| ZIPAQUIRÁ                   | IPS ARCASALUD SAS  | 35                       | 8               | 0                      | 5                                      | 48                   |
| ZIPAQUIRÁ                   | ESE HOSPITAL UNIVERSITARIO DE LA SAMARITANA UNIDAD FUNCIONAL ZIPAQUIRA   | 90                       | 10              | 0                      | 0                                      | 100                  |
| ZIPAQUIRÁ                   | HOSPITAL REGIONAL DE ZIPAQUIRÁ   | 62                       | 163             | 44                     | 15                                     | 284                  |
| TOCANCIPÁ                   | NUEVO HOSPITAL NUESTRA SEÑORA DEL TRÁNSITO   | 0                        | 20              | 0                      | 8                                      | 28                   |
| BOGOTÁ                      | HOSPITAL LA SAMARITANA   | 62                       | 66              | 36                     | 15                                     | 179                  |
| BOGOTÁ                      | REMY BOGOTÁ  | 0                        | 200             | 0                      | 0                                      | 200                  |
| BOGOTÁ                      | CORFERIAS  | 0                        | 200             | 0                      | 0                                      | 200                  |
| <b>TOTALES</b>              |  | <b>2515</b>              | <b>1303</b>     | <b>672</b>             | <b>375</b>                             | <b>4865</b>          |

# PLAN DE EXPANSIÓN DE CAMAS

DE CUIDADO INTENSIVO E INTERMEDIO

• en Cundinamarca •



| MUNICIPIO                   | NOMBRE SEDE  | ANTES DE COVID - 19<br>INTENSIVO<br>ADULTO | EXPANSIÓN TOTAL<br>CUIDADO INTENSIVO<br>ADULTO | ANTES DE COVID - 19<br>CUIDADO INTERMEDIO<br>ADULTO | EXPANSIÓN TOTAL<br>CUIDADO INTERMEDIO<br>ADULTO |
|-----------------------------|--|--|--|---|---|
| CAJICÁ                      | CENTRO MEDICO SAN LUIS CLINICA QUIRURGICA S.A.S  | 0  | 6  | 0   | 4   |
| CAQUEZA                     | EMPRESA SOCIAL DEL ESTADO HOSPITAL SAN RAFAEL DE CAQUEZA   | 0  | 10   | 6   | 4   |
| CHÍA                        | E.S.E. HOSPITAL SAN ANTONIO DE CHIA - (251750002001)   | 0  | 0  | 0   | 6   |
| CHÍA                        | CLINICA UNIVERSIDAD DE LA SABANA   | 12   | 92   | 10  | 10  |
| CHÍA                        | CLINICA CHIA S.A   | 6  | 16   | 3   | 3   |
| CHÍA                        | CLINICA DE MARLY JORGÉ CAVELIER GAVIRIA SAS  | 4  | 6  | 2   | 2   |
| FACATATIVÁ                  | EMPRESA SOCIAL DEL ESTADO HOSPITAL SAN RAFAEL DE FACATATIVA  | 6  | 37   | 12  | 22  |
| FACATATIVÁ                  | MEDIFACA IPS S.A.S   | 16   | 26   | 10  | 10  |
| FUNZA                       | EMPRESA SOCIAL DEL ESTADO DEL ORDEN DEPARTAMENTAL HOSPITAL NUESTRA SEÑORA DE LAS MERCEDES DEL MUNICIPIO DE FUNZA | 0  | 10   | 0   | 4   |
| FUSAGASUGÁ                  | EMPRESA SOCIAL DEL ESTADO HOSPITAL SAN RAFAEL DE FUSAGASUGA  | 4  | 44   | 2   | 8   |
| FUSAGASUGÁ                  | SOCIEDAD MEDICO QUIRURGICA NUESTRA SEÑORA DE BELEN DE FUSAGASUGA S.A.S.  | 7  | 12   | 5   | 5   |
| GACHETA                     | EMPRESA SOCIAL DEL ESTADO HOSPITAL SAN FRANCISCO DE GACHETA  | 0  | 0  | 0   | 8   |
| GIRARDOT                    | CLINICA COLSUBSIDIO GIRARDOT   | 11   | 15   | 4   | 6   |
| GIRARDOT                    | CLÍNICA SAN RAFAEL DUMIAN GIRARDOT   | 14   | 31   | 8   | 8   |
| GIRARDOT                    | JUNICAL MEDICAL S.A.S.   | 3  | 20   | 7   | 7   |
| LA MESA                     | EMPRESA SOCIAL DEL ESTADO HOSPITAL PEDRO LEON ALVAREZ DIAZ   | 0  | 16   | 0   | 2   |
| LA VEGA                     | EMPRESA SOCIAL DEL ESTADO HOSPITAL DE LA VEGA  | 0  | 0  | 0   | 10  |
| MOSQUERA                    | HOSPITAL MARIA AUXILIADORA EMPRESA SOCIAL DE ESTADO DEL MUNICIPIO DE MOSQUERA                                    | 0  | 10   | 0   | 4   |
| PACHO                       | E.S.E. HOSPITAL SAN RAFAEL DE PACHO - (25130002801)  | 0  | 16   | 6   | 6   |
| SOACHA                      | SAN LUIS MEDICAL CENTER  | 6  | 18   | 6   | 6   |
| SOACHA                      | HOSPITAL CARDIOVASCULAR DEL NIÑO DE CUNDINAMARCA   | 42   | 107  | 39  | 39  |
| SOPO                        | EMPRESA SOCIAL DEL ESTADO HOSPITAL DIVINO SALVADOR DE SOPO   | 0  | 10   | 0   | 2   |
| VILLA DE SAN DIEGO DE UBATE | EMPRESA SOCIAL DEL ESTADO HOSPITAL EL SALVADOR DE UBATE  | 0  | 7  | 0   | 2   |
| ZIPAQUIRÁ                   | MEINTEGRAL ZIPAQUIRA   | 8  | 28   | 13  | 13  |
| ZIPAQUIRÁ                   | IPS ARCASALUD SAS  | 17   | 27   | 10  | 10  |
| ZIPAQUIRÁ                   | HOSPITAL REGIONAL DE ZIPAQUIRÁ   | 12   | 38   | 8   | 14  |
| TOCANCIPÁ                   | HOSPITAL NUESTRA SEÑORA DEL TRÁNSITO   | 0  | 20   | 0   | 0   |
| BOGOTÁ                      | HOSPITAL LA SAMARITANA   | 11   | 31   | 9   | 9   |
| BOGOTÁ                      | CLINICA PROSEQUIR  |  | 15   |   |   |
| BOGOTÁ                      | CLÍNICA SANTA LAURA  |  | 60   |   |   |
| VILLAVICENCIO               | CLÍNICA EL BARZAL  |  | 3  |   |   |
| HONDA                       | IPS MEDICINA INTENSIVA DEL TOLIMA  |  | 4  |   |   |
| LA DORADA                   | IPS MEDICINA INTENSIVA DEL TOLIMA  |  | 4  |   |   |
| <b>TOTALES</b>              |  | <b>179</b>                                 | <b>739</b>                                     | <b>160</b>  | <b>224</b>                                      |

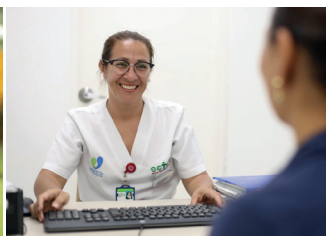

# LISTADO EMPRESAS SOCIALES DEL ESTADO Y MUNICIPIOS ADSCRITOS

## SECRETARIA DE SALUD DEL DEPARTAMENTO DE CUNDINAMARCA

| MUNICIPIOS   | Telefono COVID 19  | Hospital   |
|--|--|--|
| VENECIA<br>ARBELAEZ<br>CABRERA<br>PANDI<br>SAN BERNARDO  | 3228379060   | ESE HOSPITAL SAN ANTONIO DE ARBELAEZ NIVEL I CC °3           |
| AGUA DE DIOS<br>APULO<br>1234<br>APULO<br>PUBENZA/URBANO | 3203334147   | ESE HOSPITAL MARCO FELIPE AFANADOR DE TOCAIMA                |
| VIOTA  | 3022845934<br>3022857395   | ESE HOSPITAL SAN FRANCISCO DE VIOTA NIVEL I CC °3            |
| PASCA<br>TIBACUY<br>FUSAGASUGA                           | 3228401943<br>3228403128<br>3228403117<br>3228403122<br>3228401939<br>3228403136 | ESE HOSPITAL SAN RAFAEL DE FUSAGASUGA NIVEL II °3            |
| SILVANIA   | 3187114478   | ESE HOSPITAL ISMAEL SILVA DE SILVANIA NIVEL I CC °1          |
| Inspeccion de SUBIA                                      | 3106998054   |  |
| Inspeccion de AGUA BONITA                                | 3157340166   |  |
| GIRARDOT<br>NARIÑO<br>NILO<br>GUATAQUI                   | 8886000<br>ext 19670 y 19509   | ESE HOSPITAL DE GIRARDOT                                     |
| RICAUARTE  | 3156952445,<br>3173710012,<br>3203444653   | ESE CENTRO DE SALUD RICAURTE                                 |
| CHOACHI  | 3144697686   | ESE HOSPITAL SAN VICENTE DE PAUL DE FÓMEQUE NIVEL I, CC, °2  |
| FÓMEQUE  | 3202720310   |  |
| UBAQUE   | 3202720310   |  |
| UNE  | 3164459483-<br>3175162247  | ESE CENTRO DE SALUD TIMOTEO RIVEROS CUBILLOS                 |
| FOSCA  | 3185177739<br>3108349453<br>3202200503   | ESE CENTRO DE SALUD DE FOSCA                                 |
| PARATEBUENO  | 3142474925<br>3124499984   | ESE HOSPITAL NUESTRA SRA DEL PILAR DE MEDINA NIVEL I, CC, °2 |
| MEDINA   | 3142474925<br>3124499984   |  |
| CHIPAQUE   | 3126837392   |  |
| GUAYABETAL   | 3126900405   | ESE HOSPITAL SAN RAFAEL DE CAQUEZA NIVEL II, °2              |
| GUTIERREZ  | 3214960894   |  |
| QUETAME  | 3137593430   |  |
| CAQUEZA  | 3227357158   |  |
| CARMEN DE CARUPA   | 3202031390   |  |
| GUACHETA   | 3188215913<br>3188215910   | ESE HOSPITAL SAN JOSE DE GUACHETA NIVEL I, CC, °1            |

| MUNICIPIOS  | Telefono COVID 19                                    | Hospital  |
|---|--|---|
| GUATAVITA   | 3175131565<br>3152692043<br>3152846486               | ESE HOSPITAL SAN ANTONIO DE GUATAVITA NIVEL I, CC, °2             |
| GUASCA  | 3182154087   |   |
| LA PALMA  | 3504264855   | ESE HOSPITAL SAN JOSE DE LA PALMA NIVEL I, CC, °2                 |
| YACOPI  | 3116475705   |   |
| NEMOCON   | 3166928617<br>3012529862<br>3012525447               | ESE HOSPITAL SAN VICENTE DE PAUL DE NEMOCON NIVEL I, CC °1        |
| GACHANCIPA  | 3134531429   | ESE HOSPITAL SAN ANTONIO DE SESQUILE NIVEL I CC °1                |
| SESQUILE  | 3107873430   |   |
| SUESCA  | 3123865802<br>3102283879<br>3214910085               | ESE HOSPITAL NUESTRA SENORA DEL ROSARIO DE SUESCA NIVEL I, CC, °1 |
| TAUSA   | 3208487231<br>3208484704<br>85853024<br>8583080      | ESE CENTRO DE SALUD DE TAUSA                                      |
| CUCUNUBA  | 3224772585   | ESE CENTRO DE SALUD DE CUCUNUBA                                   |
| LA CALERA<br>SOPO<br>TOCANCIPA                          | 318 4320231<br>8571313 EXT 115                       | ESE HOSPITAL DIVINO SALVADOR DE SOPO NIVEL I, CC, °2              |
| TABIO   | 3188412435<br>3165256303                             | ESE HOSPITAL NTRA. SRA. DEL CARMEN DE TABIO NIVEL I, CC, °2       |
| TENJO   | 3108548104<br>8646415                                | ESE HOSPITAL NTA. ROSA DE TENJO NIVEL I, CC, °2                   |
| CAJICA  | 3106697196   | ESE HOSPITAL PROFESOR CAVALIER NIVEL I, CC, °1                    |
| JUNIN   | 3213701831   | POLICLINICO JUNIN   |
| EL PEÑON  | 3114487781<br>3203380455                             | ESE Cayetano Maria de Rojas                                       |
| CHIA  | 3124318889   | ESE HOSPITAL SAN ANTONIO DE CHIA NIVEL I, CC, °3                  |
| COTA  | 3168839463   |   |
| VILLAPINZON<br>MANTA<br>MACHETA<br>TIBIRITA<br>CHOCONTA | 3112339107<br>3232210245                             | ESE HOSPITAL SAN MARTIN DE PORRES DE CHOCONTA NIVEL II, °1        |
| GACHALA   | 3176568031   | ESE HOSPITAL SAN FRANCISCO DE GACHETA NIVEL II, °2                |
| UBALA   | 3115078321<br>3176548047                             |   |
| GACHETA   | 3183125767<br>3108631647<br>3188067789<br>3142432832 |   |
| GAMA  | 3153817866   |   |

| MUNICIPIOS  | Telefono COVID 19                                    | Hospital  |
|---|--|---|
| SUPATA  | 3212152728   | ESE HOSPITAL SAN RAFAEL DE PACHO NIVEL II °2                            |
| VILLAGOMEZ  | 3212151568   |   |
| TOPIAPI   | 3212152791   |   |
| PAIME   | 3212151544   |   |
| PACHO   | 3143345223<br>(Para Pasuncha 3212151558)             |   |
| SIMIJACA<br>SUTATAUSA<br>LENGUAZAQUE<br>SUSA<br>FUQUENE | 3104889116   | ESE HOSPITAL EL SALVADOR DE UBATE NIVEL II °3                           |
| SAN CAYETANO<br>COGUA                                   | 3115092051<br>3115093319                             | ESE HOSPITAL UNVERSITARIO DE LA SAMARITANA NIVEL III                    |
| BOGOTÁ  | 3176546908   |   |
| ZIPAQUIRÁ   | 8519515 EXT 2401<br>3155223978                       |   |
| QUIPILE<br>ANOLAIMA                                     | 3102426249<br>3212425813<br>3107978546<br>3108843362 | ESE HOSPITAL SAN ANTONIO DE ANOLAIMA NIVEL I, CC, °2                    |
| CHAGUANI<br>CAPARRAPI<br>GUADUAS                        | 3123053729   | ESE HOSPITAL SAN JOSE DE GUADUAS NIVEL I, CC, °3                        |
| MOSQUERA  | 3138789081<br>350 5384209                            | ESE HOSPITAL MARIA AUXILIADORA DE MOSQUERA NIVEL I, CC, °1              |
| EL ROSAL<br>ZIPACON<br>BOJACA<br>MADRID                 | 3103001325<br>3103006420<br>3138154503               | ESE HOSPITAL SANTA MATILDE DE MADRID NIVEL II, °1                       |
| FUNZA   | 3132625479<br>3164731778<br>8237308<br>8237307       | ESE HOSPITAL NUESTRA SRA DE LAS MERCEDES NIVEL I, CC, °3                |
| PTO SALGAR  | 3504040804   | ESE HOSPITAL DIOGENES TRONCOSO DE PUERTO SALGAR NIVEL I, CC, °1         |
| BELTRAN<br>PULI<br>BITUIMA<br>SAN JUAN DE RIOSECO       | 3142167396   | ESE HOSPITAL SAN VICENTE DE PAUL DE SAN JUAN DE RIOSECO NIVEL I, CC, °2 |
| VIANI   | 3208031965<br>3228287294                             | ESE Mercedes Tellez de Pradilla   |
| SASAIMA   | 3174271880   | ESE HOSPITAL HILARIO LUGO DE SASAIMA NIVEL I, CC, °1                    |
| VERGARA   | 3132855857   | ESE HOSPITAL SANTA BARBARA DE VERGARA NIVEL I, CC, °1                   |
| NIMAIMA   | 3217682634   | CENTRO DE SALUD   |

| MUNICIPIOS   | Telefono COVID 19                                    | Hospital   |
|--|--|--|
| SAN FRANCISCO  | 3006774547   | ESE CENTRO DE SALUD SAN FRANCISCO DE SALES   |
| La vega  | 3163318097<br>3182825852                             | ESE HOSPITAL DE LA VEGA NIVEL I, CC, °3  |
| NOCAIMA  | 3163419798   | ESE HOSPITAL DE LA VEGA NIVEL I, CC, °3  |
| LA PEÑA  | 3219862054   | ESE HOSPITAL SALAZAR DE VILLETA NIVEL I, CC, °3  |
| UTICA  | 3219862054   |  |
| QUEBRADA NEGRA   | 3219862054   |  |
| VILLETA  | 3219862054   |  |
| SUBACHOQUE<br>ALBAN<br>GUAYABAL DE SIQUIMA<br>FACATATIVA | 3133190575<br>3133190575<br>3133190575<br>3133190575 | ESE HOSPITAL SAN RAFAEL DE FACATATIVA NIVEL III  |
| GRANADA  | 3208418887   | ESE HOSPITAL MARIO GAITAN YANGUAS DE SOACHA NIVEL III<br>Puntos de atención:<br>- Centro Rehabilitacion<br>- Centro Salud Mental<br>- Centro Promoción y Prevencion<br>- Centro Consulta Externa |
| SIBATE   | 3123432230<br>3123428397                             |  |
| SOACHA   | 3022921375   |  |
| SOACHA   | 7305500  | ESE HOSPITAL MUNICIPAL DE SOACHA   |
| EL COLEGIO   | 3142032052<br>3138547020                             | ESE HOSPITAL UESTRA SRA. DEL CARMEN DE EL COLEGIO NIVEL I CC °2  |
| ANAPOIMA   | 3144053790   | ESE HOSPITAL PEDRO LEON ALVAREZ DIAZ DE LA MESA NIVEL II °3  |
| TENA   | 3144053751   |  |
| CACHIPAY   | 3144054995   |  |
| LA MESA  | 3142051880   |  |
| SAN ANTONIO DEL TEQUENDAMA                               | 3505817252   | ESE HOSPITAL SAN ANTONIO DEL TEQUENDAMA NIVEL I CC °1  |

# RUTA DE ATENCIÓN DEL PACIENTE

## CON SOSPECHA O CONFIRMACIÓN DE COVID 19

| REGIÓN DE SALUD SABANA CENTRO OCCIDENTE | IPS   | MANEJO INICIAL DEL PACIENTE SOSPECHOSO O CONFIRMADO DE COVID 19                       | HOSPITAL DE REFERENCIA O APOYO        |
|---|---|---|---------------------------------------|
| <b>FACATATIVÁ</b>                       | ESE HOSPITAL SAN RAFAEL DE FACATATIVÁ       | Manejo en ESE San Rafael (Básico, intermedio y UCI) y NO COVID a MediFaca y Santa Ana | ESE HOSPITAL SAN RAFAEL DE FACATATIVA |
| <b>ALBÁ</b>                             | Puesto de salud Albán                       | Estabilización y remisión a Faca  | ESE HOSPITAL SAN RAFAEL DE FACATATIVA |
| <b>GUAYABAL DE SIQUIMA</b>              | Puesto de salud Guayabal de Siquima         | Estabilización y remisión a Faca  | ESE HOSPITAL SAN RAFAEL DE FACATATIVA |
| <b>SUBACHOQUE</b>                       | Centro de salud Subachoque                  | Estabilización y remisión a Faca  | ESE HOSPITAL SAN RAFAEL DE FACATATIVA |
| <b>SAN JUAN DE RIOSECO</b>              | ESE HOSPITAL SAN VICENTE DE PAUL            | Estabilización y remisión a Faca  | ESE HOSPITAL SAN RAFAEL DE FACATATIVA |
| <b>BITUIMA</b>                          | Puesto de salud Bituima                     | Estabilización y remisión a Faca  | ESE HOSPITAL SAN RAFAEL DE FACATATIVA |
| <b>BELTRÁN A</b>                        | Puesto de salud Beltrán                     | Estabilización y remisión a Clínica Dumian o Junical Girardot                         | ESE HOSPITAL SAN RAFAEL DE FACATATIVA |
| <b>PULÍ</b>                             | Puesto de salud Pulí                        | Estabilización y remisión a Faca  | ESE HOSPITAL SAN RAFAEL DE FACATATIVA |
| <b>MADRID</b>                           | ESE HOSPITAL SANTA MATILDE DE MADRID        | Hospitalización básica COVID y luego remisión a FACA Intermedio o UCI                 | ESE HOSPITAL SAN RAFAEL DE FACATATIVA |
| <b>ZIPACON A</b>                        | Centro de salud Zipacón                     | Estabilización y remisión a Faca  | ESE HOSPITAL SAN RAFAEL DE FACATATIVA |
| <b>BOJACÁ</b>                           | Centro de salud Bojacá                      | Estabilización y remisión a Faca  | ESE HOSPITAL SAN RAFAEL DE FACATATIVA |
| <b>EL ROSAL</b>                         | Centro de salud El Rosal                    | Estabilización y remisión a Faca  | ESE HOSPITAL SAN RAFAEL DE FACATATIVA |
| <b>FUNZA</b>                            | ESE HOSPITAL NUESTRA SEÑORA DE LAS MERCEDES | Manejo en ESE Nuestra Señora de las Mercedes (Básico, intermedio y UCI)               | ESE HOSPITAL SAN RAFAEL DE FACATATIVA |
| <b>MOSQUERA</b>                         | ESE HOSPITAL MARIA AUXILIADORA              | Estabilización y remisión a Faca  | ESE HOSPITAL SAN RAFAEL DE FACATATIVA |
| <b>VIANÍ</b>                            | ESE CENTRO DE SALUD DE VIANÍ                | Estabilización y remisión a Faca  | ESE HOSPITAL SAN RAFAEL DE FACATATIVA |

| REGIÓN DE SALUD MEDINA                        | IPS                                | MANEJO INICIAL DEL PACIENTE SOSPECHOSO O CONFIRMADO DE COVID 19   | HOSPITAL DE REFERENCIA O APOYO     |
|---|------------------------------------|---|------------------------------------|
| <b>MEDINA</b>                                 | ESE HOSPITAL NUESTRA SRA DEL PILAR | Hospitalización básica en ESE Nuestra Señora del Pilar. Remisión a cuidado intermedio e intensivo a Clínica Barsal Villavicencio o salida en helicóptero                                    | HOSPITAL CARDIO VASCULAR DE SOACHA |
| <b>PARATEBUENO</b>                            | Centro de salud de Partatebueno    | Estabilización y remisión para hospitalización básica en ESE Nuestra Señora del Pilar o remisión para cuidado intermedio e intensivo a Clínica Barsal Villavicencio o salida en helicóptero | HOSPITAL CARDIO VASCULAR DE SOACHA |
| <b>UBALÁ B (Mámbita y San Pedro de Jagua)</b> |                                    | Estabilización y remisión a Gachetá   | HOSPITAL CARDIO VASCULAR DE SOACHA |

| REGIÓN DE SALUD<br>CENTRO ALMEIDAS | IPS  | MANEJO INICIAL DEL PACIENTE SOSPECHOSO<br>O CONFIRMADO DE COVID 19  | HOSPITAL<br>DE REFERENCIA O APOYO |
|------------------------------------|--|---|-----------------------------------|
| <b>CHOCONTÁ</b>                    | ESE HOSPITAL SAN MARTIN DE<br>PORRAS DE CHOCONTÁ | Hospitalización básica y remisión cuidado<br>intermedio o intensivo a Tocancipa   | HOSPITAL REGIONAL DE ZIPAQUIRÁ    |
| <b>MACHETÁ</b>                     | Puesto de salud de Machetá                       | Estabilización y remisión para hospitalización básica<br>a ESE Hospital San Martín de Porras de Chocontá<br>o remisión a cuidado intermedio o intensivo a Tocancipa | HOSPITAL REGIONAL DE ZIPAQUIRÁ    |
| <b>MANTA</b>                       | Puesto de salud de Manta                         | Estabilización y remisión para hospitalización básica<br>a ESE Hospital San Martín de Porras de Chocontá<br>o remisión a cuidado intermedio o intensivo a Tocancipa | HOSPITAL REGIONAL DE ZIPAQUIRÁ    |
| <b>SUESCA</b>                      | ESE HOSPITAL NUESTRA SEÑORA DEL ROSARIO          | Estabilización y remisión para hospitalización básica<br>a ESE Hospital San Martín de Porras de Chocontá<br>o remisión a cuidado intermedio o intensivo a Tocancipa | HOSPITAL REGIONAL DE ZIPAQUIRÁ    |
| <b>TIBIRITA</b>                    | Puesto de salud de Tibirita                      | Estabilización y remisión para hospitalización básica<br>a ESE Hospital San Martín de Porras de Chocontá<br>o remisión a cuidado intermedio o intensivo a Tocancipa | HOSPITAL REGIONAL DE ZIPAQUIRÁ    |
| <b>VILLAPINZÓN</b>                 | Puesto de salud de Villapinzón                   | Estabilización y remisión para hospitalización básica<br>a ESE Hospital San Martín de Porras de Chocontá<br>o remisión a cuidado intermedio o intensivo a Tocancipa | HOSPITAL REGIONAL DE ZIPAQUIRÁ    |

| REGIÓN DE SALUD<br>CENTRO                  | IPS  | MANEJO INICIAL DEL PACIENTE SOSPECHOSO<br>O CONFIRMADO DE COVID 19  | HOSPITAL<br>DE REFERENCIA O APOYO  |
|--|--|---|------------------------------------|
| <b>LA MESA</b>                             | ESE HOSPITAL PEDRO LEÓN ALVAREZ DÍAZ               | Manejo en ESE HOSPITAL PEDRO LEON ALVAREZ DIAZ<br>(Basico, intermedio y UCI)                                    | HOSPITAL CARDIO VASCULAR DE SOACHA |
| <b>CACHIPAY</b>                            | Centro de salud Cachipay                           | Estabilización y resmisión para manejo en<br>ESE HOSPITAL PEDRO LEON ALVAREZ DIAZ<br>(Basico, intermedio y UCI) | HOSPITAL CARDIO VASCULAR DE SOACHA |
| <b>ANAPOIMA</b>                            | Centro de salud Anapoima                           | Estabilización y resmisión para manejo en<br>ESE HOSPITAL PEDRO LEON ALVAREZ DIAZ<br>(Basico, intermedio y UCI) | HOSPITAL CARDIO VASCULAR DE SOACHA |
| <b>TENA</b>                                | Puesto de salud Tena                               | Estabilización y resmisión para manejo en<br>ESE HOSPITAL PEDRO LEON ALVAREZ DIAZ<br>(Basico, intermedio y UCI) | HOSPITAL CARDIO VASCULAR DE SOACHA |
| <b>EL COLEGIO</b>                          | ESE HOSPITAL NUESTRA SRA DEL CARMEN DEL<br>COLEGIO | Estabilización y resmisión para manejo en<br>ESE HOSPITAL PEDRO LEON ALVAREZ DIAZ<br>(Basico, intermedio y UCI) | HOSPITAL CARDIO VASCULAR DE SOACHA |
| <b>ANOLAIMA</b>                            | ESE HOSPITAL SAN ANTONIO DE ANOLAIMA               | Estabilización y resmisión para manejo en<br>ESE HOSPITAL PEDRO LEON ALVAREZ DIAZ<br>(Basico, intermedio y UCI) | HOSPITAL CARDIO VASCULAR DE SOACHA |
| <b>QUIPILE</b>                             | Centro de salud Quipile                            | Estabilización y resmisión para manejo en<br>ESE HOSPITAL PEDRO LEON ALVAREZ DIAZ<br>(Basico, intermedio y UCI) | HOSPITAL CARDIO VASCULAR DE SOACHA |
| <b>SAN ANTONIO DEL TEQUENDAMA</b>          | ESE HOSPITAL SAN ANTONIO DEL TEQUENDAMA            | Estabilización y resmisión para manejo en<br>ESE HOSPITAL PEDRO LEON ALVAREZ DIAZ<br>(Basico, intermedio y UCI) | HOSPITAL CARDIO VASCULAR DE SOACHA |
| <b>ZIPACÓN B<br/>(Inspección El Ocaso)</b> | ESE HOSPITAL PEDRO LEÓN ALVAREZ DÍAZ               | Estabilización y resmisión para manejo en<br>ESE HOSPITAL PEDRO LEON ALVAREZ DIAZ<br>(Basico, intermedio y UCI) | HOSPITAL CARDIO VASCULAR DE SOACHA |



| REGIÓN DE SALUD<br>SOACHA | IPS   | MANEJO INICIAL DEL PACIENTE SOSPECHOSO<br>O CONFIRMADO DE COVID 19   | HOSPITAL<br>DE REFERENCIA O APOYO  |
|---------------------------|---|--|------------------------------------|
| <b>SOACHA</b>             | ESE HOSPITAL MARIO GAITAN YANGUAS DE SOACHA | Estabilización y remisión a CardioVascular de Soacha                 | HOSPITAL CARDIO VASCULAR DE SOACHA |
| <b>GRANADA</b>            | Centro de salud de Granada                  | Estabilización y remisión a CardioVascular de Soacha                 | HOSPITAL CARDIO VASCULAR DE SOACHA |
| <b>SIBATÉ</b>             | Centro de salud de Sibaté                   | Hospitalización básica y remisión mayor complejidad a Cardiovascular | HOSPITAL CARDIO VASCULAR DE SOACHA |

| REGIÓN DE SALUD<br>CENTRO ORIENTE-GUAVIO | IPS  | MANEJO INICIAL DEL PACIENTE SOSPECHOSO<br>O CONFIRMADO DE COVID 19  | HOSPITAL<br>DE REFERENCIA O APOYO |
|--|--|---|-----------------------------------|
| <b>GACHETÁ</b>                           | ESE HOSPITAL SAN FRANCISCO                           | Manejo básico y cuidado intermedio en ESE San Francisco de Gachetá y remisión a cuidado intensivo a Clínica Santa Laura                 | CLÍNICA SANTA LAURA               |
| <b>GACHALÁ</b>                           | Centro de salud de Gachalá                           | Estabilización y remisión a ESE San Francisco de Gachetá para manejo básico o intermedio o a Clínica Santa Laura para cuidado intensivo | CLÍNICA SANTA LAURA               |
| <b>GAMA</b>                              | Centro de salud de Gama                              | Estabilización y remisión a ESE San Francisco de Gachetá para manejo básico o intermedio o a Clínica Santa Laura para cuidado intensivo | CLÍNICA SANTA LAURA               |
| <b>GUASCA</b>                            | Centro de salud de Guasca                            | Estabilización y remisión a ESE hospital Divino Salvador de Sopó  | CLÍNICA SANTA LAURA               |
| <b>GUATAVITA</b>                         | ESE HOSPITAL SAN ANTONIO                             | Estabilización y remisión a ESE hospital Divino Salvador de Sopó  | CLÍNICA SANTA LAURA               |
| <b>UBALÁ A</b>                           | Centro de salud de Ubalá                             | Estabilización y remisión a hospital Regional de Zipaquirá  | CLÍNICA SANTA LAURA               |
| <b>SOPÓ</b>                              | ESE HOSPITAL DIVINO SALVADOR                         | Manejo básico, Intermedio y UCI en ESE HOSPITAL DIVINO SALVADOR DE SOPÓ   | CLÍNICA SANTA LAURA               |
| <b>LA CALERA</b>                         | Centro de salud de la Calera                         | Estabilización y remisión a ESE HOSPITAL DIVINO SALVADOR DE SOPÓ (Basico, intermedio y UCI)   | CLÍNICA SANTA LAURA               |
| <b>TOCANCIPÁ</b>                         | Nuevo hospital Tocancipá Nuestra Señora del Tránsito | EManejo en Nuevo hospital Nuestra Señora del Tránsito   | CLÍNICA SANTA LAURA               |
| <b>JUNÍN</b>                             | ESE POLICLÍNICO DE JUNÍN                             | Estabilización y remisión a Hospital Regional de Zipaquirá  | CLÍNICA SANTA LAURA               |

| REGIÓN DE SALUD NORTE | IPS                               | MANEJO INICIAL DEL PACIENTE SOSPECHOSO O CONFIRMADO DE COVID 19                         | HOSPITAL DE REFERENCIA O APOYO |
|-----------------------|-----------------------------------|---|--------------------------------|
| <b>LA PALMA</b>       | ESE HOSPITAL SAN JOSÉ             | Estabilización y remisión a ESE HOSPITAL SAN RAFAEL DE PACHO (Basico, intermedio y UCI) | CLÍNICA SANTA LAURA            |
| <b>PACHO</b>          | ESE HOSPITAL SAN RAFAEL           | Manejo en ESE HOSPITAL SAN JOSÉ DE PACHO (Basico, intermedio y UCI)                     | CLÍNICA SANTA LAURA            |
| <b>PAIME</b>          | Puesto de salud de Paimé          | Estabilización y remisión a ESE HOSPITAL SAN RAFAEL DE PACHO (Basico, intermedio y UCI) | CLÍNICA SANTA LAURA            |
| <b>SUPATÁ</b>         | Puesto de salud de Supatá         | Estabilización y remisión a ESE HOSPITAL SAN RAFAEL DE PACHO (Basico, intermedio y UCI) | CLÍNICA SANTA LAURA            |
| <b>TOPAIPÍ</b>        | Puesto de salud de Topaipí        | Estabilización y remisión a ESE HOSPITAL SAN RAFAEL DE PACHO (Basico, intermedio y UCI) | CLÍNICA SANTA LAURA            |
| <b>VILLAGOMEZ</b>     | Puesto de salud de Villagomez     | Estabilización y remisión a ESE HOSPITAL SAN RAFAEL DE PACHO (Basico, intermedio y UCI) | CLÍNICA SANTA LAURA            |
| <b>YACOPÍA</b>        | ESE HOSPITAL SAN RAFAEL DE PACHO  | Estabilización y remisión a ESE HOSPITAL SAN RAFAEL DE PACHO (Basico, intermedio y UCI) | CLÍNICA SANTA LAURA            |
| <b>EL PEÑÓN</b>       | ESE CAYETANO MARIA ROJAS EL PEÑÓN | Estabilización y remisión a ESE HOSPITAL SAN RAFAEL DE PACHO (Basico, intermedio y UCI) | CLÍNICA SANTA LAURA            |
| <b>SAN CAYETANO B</b> | ESE HOSPITAL SAN RAFAEL DE PACHO  | Estabilización y remisión a ESE HOSPITAL SAN RAFAEL DE PACHO (Basico, intermedio y UCI) | CLÍNICA SANTA LAURA            |

| REGIÓN DE SALUD NOROCCIDENTE | IPS                               | MANEJO INICIAL DEL PACIENTE SOSPECHOSO O CONFIRMADO DE COVID 19  | HOSPITAL DE REFERENCIA O APOYO |
|------------------------------|-----------------------------------|--|--------------------------------|
| <b>VILLETA</b>               | ESE HOSPITAL SALAZAR              | Manejo básico en ESE Hospital Salazar de Villeta y remisión a cuidado intermedio a La Vega o a intensivo a Clínica Santa Laura | CLÍNICA SANTA LAURA            |
| <b>QUEBRADANEGRA</b>         | Puesto de salud de Quebradanegra  | Estabilización y remisión de baja complejidad a Villeta, cuidado intermedio a La Vega o intensivo a Clínica Santa Laura        | CLÍNICA SANTA LAURA            |
| <b>ÚTICA</b>                 | Centro de salud de útica          | Estabilización y remisión de baja complejidad a Villeta, cuidado intermedio a La Vega o intensivo a Clínica Santa Laura        | CLÍNICA SANTA LAURA            |
| <b>LA PEÑA</b>               | Centro de salud de La Peña        | Estabilización y remisión de baja complejidad a Villeta, cuidado intermedio a La Vega o intensivo a Clínica Santa Laura        | CLÍNICA SANTA LAURA            |
| <b>LA VEGA</b>               | ESE HOSPITAL DE LA VEGA           | Manejo en ESE HOSPITAL DE LA VEGA hospitalización básica e intermedio y remisión a Clínica Santa Laura para cuidado intensivo  | CLÍNICA SANTA LAURA            |
| <b>NOCAIMA</b>               | Puesto de salud de Nocaíma        | Estabilización y remisión de baja complejidad a Villeta, cuidado intermedio a La Vega o intensivo a Clínica Santa Laura        | CLÍNICA SANTA LAURA            |
| <b>SASAIMA</b>               | ESE HOSPITAL HILARIO LUGO         | Estabilización y remisión de baja complejidad a Villeta, cuidado intermedio a La Vega o intensivo a Clínica Santa Laura        | CLÍNICA SANTA LAURA            |
| <b>VERGARA</b>               | ESE HOSPITAL SANTA BARBARA        | Estabilización y remisión de baja complejidad a Villeta, cuidado intermedio a La Vega o intensivo a Clínica Santa Laura        | CLÍNICA SANTA LAURA            |
| <b>NIMAIMA</b>               | ESE CENTRO DE SALUD SAN JOSÉ      | Estabilización y remisión de baja complejidad a Villeta, cuidado intermedio a La Vega o intensivo a Clínica Santa Laura        | CLÍNICA SANTA LAURA            |
| <b>SAN FRANCISCO</b>         | ESE CENTRO DE SALUD SAN FRANCISCO | Estabilización y remisión de baja complejidad a Villeta, cuidado intermedio a La Vega o intensivo a Clínica Santa Laura        | CLÍNICA SANTA LAURA            |

| REGIÓN DE SALUD BAJO MAGDALENA                | IPS  | MANEJO INICIAL DEL PACIENTE SOSPECHOSO O CONFIRMADO DE COVID 19  | HOSPITAL DE REFERENCIA O APOYO     |
|---|--|--|------------------------------------|
| <b>GUADUAS</b>                                | ESE HOSP SAN JOSE DE GUADUAS                 | Manejo de baja complejidad en la ESE San José de Guaduas y remisión a cuidado intermedio e intensivo a UCI en la ciudad de Honda en la IPS Medicina Intensiva del Tolima | HOSPITAL CARDIO VASCULAR DE SOACHA |
| <b>CAPARRAPÍ</b>                              | Centro de salud de Caparrapí                 | Estabilización y remisión a ESE San José de Guaduas para hospitalización básica y a UCI en Honda   | HOSPITAL CARDIO VASCULAR DE SOACHA |
| <b>CHAGUANÍ</b>                               | Centro de salud de Chaguani                  | Estabilización y remisión a ESE San José de Guaduas para hospitalización básica y a UCI en Honda   | HOSPITAL CARDIO VASCULAR DE SOACHA |
| <b>PUERTO SALGAR</b>                          | ESE HOSPITAL DIOGENES TRONCOSO DE PTO SALGAR | Manejo de baja complejidad en la ESE Diógenes Troncoso de Puerto Salgar y remisión a cuidado intermedio e intensivo a UCI en la ciudad de la Dorada                      | HOSPITAL CARDIO VASCULAR DE SOACHA |
| <b>YACOPI B (Teran, Patevaca, Guayabales)</b> | ESE HOSP SAN JOSE DE GUADUAS                 | Estabilización y remisión a ESE San José de Guaduas para hospitalización básica y a UCI en Honda   | HOSPITAL CARDIO VASCULAR DE SOACHA |

| REGIÓN DE SALUD NORORIENTE | IPS   | MANEJO INICIAL DEL PACIENTE SOSPECHOSO O CONFIRMADO DE COVID 19       | HOSPITAL DE REFERENCIA O APOYO |
|----------------------------|---|---|--------------------------------|
| <b>CARMEN DE CARUPA</b>    | ESE HOSPITAL HABACUC CALDERÓN DE CARMEN DE CARUPA | Estabilización y remisión a ESE El Salvador de Ubaté                  | HOSPITAL REGIONAL DE ZIQAQUIRÁ |
| <b>CUCUNUBÁ</b>            | ESE CENTRO DE SALUD DE CUCUNUBÁ                   | Estabilización y remisión a ESE El Salvador de Ubaté                  | HOSPITAL REGIONAL DE ZIQAQUIRÁ |
| <b>FÚQUENE</b>             | Centro de salud de Fúquene                        | Estabilización y remisión a ESE El Salvador de Ubaté                  | HOSPITAL REGIONAL DE ZIQAQUIRÁ |
| <b>GUACHETÁ</b>            | ESE HOSPITAL SAN JOSE DE GUACHETÁ                 | Estabilización y remisión a ESE El Salvador de Ubaté                  | HOSPITAL REGIONAL DE ZIQAQUIRÁ |
| <b>LENGUAZQUE</b>          | Centro de salud de Lenguazaque                    | Estabilización y remisión a ESE El Salvador de Ubaté                  | HOSPITAL REGIONAL DE ZIQAQUIRÁ |
| <b>SIMIJIACA</b>           | Centro de Salud de Simijaca                       | Estabilización y remisión a ESE El Salvador de Ubaté                  | HOSPITAL REGIONAL DE ZIQAQUIRÁ |
| <b>SUSA</b>                | Centro de salud de Susa                           | Estabilización y remisión a ESE El Salvador de Ubaté                  | HOSPITAL REGIONAL DE ZIQAQUIRÁ |
| <b>SUTATAUSA</b>           | Centro de Salud de Sutatausa                      | Estabilización y remisión a ESE El Salvador de Ubaté                  | HOSPITAL REGIONAL DE ZIQAQUIRÁ |
| <b>TAUSA</b>               | ESE CENTRO DE SALUD DE TAUSA                      | Estabilización y remisión a ESE El Salvador de Ubaté                  | HOSPITAL REGIONAL DE ZIQAQUIRÁ |
| <b>UBATÉ</b>               | ESE HOSPITAL EL SALVADOR DE UBATÉ                 | Manejo baja complejidad, intermedio y UCI en ESE EL Salvador de Ubaté | HOSPITAL REGIONAL DE ZIQAQUIRÁ |

| REGIÓN DE SALUD SABANA CENTRO | IPS                                      | MANEJO INICIAL DEL PACIENTE SOSPECHOSO O CONFIRMADO DE COVID 19        | HOSPITAL DE REFERENCIA O APOYO |
|-------------------------------|--|--|--------------------------------|
| <b>CAJICÁ</b>                 | ESE HOSPITAL PROFESOR CAVALIER DE CAJICÁ | Estabilización y remisión a Clínica de la Sabana                       | CLÍNICA DE LA SABANA           |
| <b>CHÍA</b>                   | ESE HOSPITAL SAN ANTONIO DE CHÍA         | Estabilización y remisión a Clínica de la Sabana                       | CLÍNICA DE LA SABANA           |
| <b>COGUA</b>                  | Centro de salud de Cogua                 | Estabilización y remisión a Clínica de la Sabana                       | CLÍNICA DE LA SABANA           |
| <b>COTA</b>                   | Centro de salud de Cota                  | Estabilización y remisión a ESE Regional de Zipaquirá                  | HOSPITAL DE LA SAMARITANA      |
| <b>NEMOCÓN</b>                | ESE HOSPITAL SAN VICENTE DE PAUL         | Estabilización y remisión a ESE Regional de Zipaquirá                  | HOSPITAL DE LA SAMARITANA      |
| <b>SAN CAYETANO A</b>         | Puesto de salud de San Cayetano          | Estabilización y remisión a ESE Regional de Zipaquirá                  | HOSPITAL DE LA SAMARITANA      |
| <b>TABIO</b>                  | ESE HOSPITAL NUESTRA SEÑORA DEL CARMEN   | Estabilización y remisión a Clínica de la Sabana                       | HOSPITAL DE LA SAMARITANA      |
| <b>TENJO</b>                  | ESE HOSPITAL NUESTRA ROSA DE TENJO       | Estabilización y remisión a Clínica de la Sabana                       | HOSPITAL DE LA SAMARITANA      |
| <b>ZIQAQUIRA</b>              | ESE HOSPITAL REGIONAL DE ZIQAQUIRÁ       | Manejo baja complejidad, intermedio y UCI en ESE Regional de Zipaquirá | HOSPITAL DE LA SAMARITANA      |
| <b>SESQUILE</b>               | ESE HOSPITAL SAN ANTONIO                 | Estabilización y remisión a ESE Regional de Zipaquirá                  | HOSPITAL DE LA SAMARITANA      |
| <b>GACHANCIPÁ</b>             | Puesto de salud de Gachancipá            | Estabilización y remisión a ESE Regional de Zipaquirá                  | HOSPITAL DE LA SAMARITANA      |

| REGIÓN DE SALUD SUR | IPS                                   | MANEJO INICIAL DEL PACIENTE SOSPECHOSO O CONFIRMADO DE COVID 19           | HOSPITAL DE REFERENCIA O APOYO        |
|---------------------|---------------------------------------|---|---------------------------------------|
| <b>CARBELAEZ</b>    | ESE HOSPITAL SAN ANTONIO              | Estabilización y remisión a ESE San Rafael de Fusagasugá                  | ESE HOSPITAL SAN RAFAEL DE FUSAGASUGÁ |
| <b>CABRERA</b>      | Centro de salud de Cabrera            | Estabilización y remisión a ESE San Rafael de Fusagasugá                  | ESE HOSPITAL SAN RAFAEL DE FUSAGASUGÁ |
| <b>FUSAGASUGÁ</b>   | ESE HOSPITAL SAN RAFAEL               | Manejo baja complejidad, intermedio y UCI en ESE San Rafael de Fusagasugá | ESE HOSPITAL SAN RAFAEL DE FUSAGASUGÁ |
| <b>PANDI</b>        | Centro de salud de Pandi              | Estabilización y remisión a ESE San Rafael de Fusagasugá                  | ESE HOSPITAL SAN RAFAEL DE FUSAGASUGÁ |
| <b>PASCA</b>        | Puesto de salud de Pasca              | Estabilización y remisión a ESE San Rafael de Fusagasugá                  | ESE HOSPITAL SAN RAFAEL DE FUSAGASUGÁ |
| <b>SAN BERNARDO</b> | Centro de salud de San Bernardo       | Estabilización y remisión a ESE San Rafael de Fusagasugá                  | ESE HOSPITAL SAN RAFAEL DE FUSAGASUGÁ |
| <b>SILVANIA</b>     | ESE HOSPITAL ISMAEL SILVA DE SILVANIA | Estabilización y remisión a ESE San Rafael de Fusagasugá                  | ESE HOSPITAL SAN RAFAEL DE FUSAGASUGÁ |
| <b>TIBACUY</b>      | Puesto de salud de Tibacuy            | Estabilización y remisión a ESE San Rafael de Fusagasugá                  | ESE HOSPITAL SAN RAFAEL DE FUSAGASUGÁ |
| <b>VENECIA</b>      | Centro de salud de Venecia            | Estabilización y remisión a ESE San Rafael de Fusagasugá                  | ESE HOSPITAL SAN RAFAEL DE FUSAGASUGÁ |

| REGIÓN DE SALUD SUR ORIENTE | IPS   | MANEJO INICIAL DEL PACIENTE SOSPECHOSO O CONFIRMADO DE COVID 19        | HOSPITAL DE REFERENCIA O APOYO     |
|-----------------------------|---|--|------------------------------------|
| <b>CÁQUEZA</b>              | ESE HOSPITAL SAN RAFAEL DE CÁQUEZA          | Manejo baja complejidad, intermedio y UCI en ESE San Rafael de Caqueza | HOSPITAL CARDIO VASCULAR DE SOACHA |
| <b>CHIPAQUE</b>             | Centro de salud de Chipaque                 | Estabilización y remisión a Cardiovascular de Soacha                   | HOSPITAL CARDIO VASCULAR DE SOACHA |
| <b>CHOACHÍ</b>              | Centro de salud de Choachí                  | Estabilización y remisión a Cardiovascular de Soacha                   | HOSPITAL CARDIO VASCULAR DE SOACHA |
| <b>FOSCA</b>                | ESE CENTRO DE SALUD DE FOSCA                | Estabilización y remisión a Cardiovascular de Soacha                   | HOSPITAL CARDIO VASCULAR DE SOACHA |
| <b>GUAYABETAL</b>           | Centro de salud de Guayabetal               | Estabilización y remisión a ESE San Rafael de Cáqueza                  | HOSPITAL CARDIO VASCULAR DE SOACHA |
| <b>GUTIÉRREZ</b>            | Centro de salud de Gutiérrez                | Estabilización y remisión a Cardiovascular de Soacha                   | HOSPITAL CARDIO VASCULAR DE SOACHA |
| <b>QUETAME</b>              | Centro de salud de Quetame                  | Estabilización y remisión a ESE San Rafael de Cáqueza                  | HOSPITAL CARDIO VASCULAR DE SOACHA |
| <b>UBAQUE</b>               | Centro de salud de Ubaque                   | Estabilización y remisión a Cardiovascular de Soacha                   | HOSPITAL CARDIO VASCULAR DE SOACHA |
| <b>UNE</b>                  | ESE CENTRO DE SALUD TIMOTEO REYES           | Estabilización y remisión a Cardiovascular de Soacha                   | HOSPITAL CARDIO VASCULAR DE SOACHA |
| <b>FÓMEQUE</b>              | ESE HOSPITAL SAN VICENTE DE PAUL DE FÓMEQUE | Estabilización y remisión a Cardiovascular de Soacha                   | HOSPITAL CARDIO VASCULAR DE SOACHA |

| REGIÓN DE SALUD SUROCCIDENTE | IPS   | MANEJO INICIAL DEL PACIENTE SOSPECHOSO O CONFIRMADO DE COVID 19                          | HOSPITAL DE REFERENCIA O APOYO |
|------------------------------|---|--|--------------------------------|
| <b>AGUA DE DIOS</b>          | Centro de salud de Agua de Dios             | Estabilización y remisión a Clínica Dumian o Junical Girardot                            | ESE GIRARDOT - CLÍNICA DUMIAN  |
| <b>APULO</b>                 | Centro de salud de Apulo                    | Estabilización y remisión a Clínica Dumian o Junical Girardot                            | ESE GIRARDOT - CLÍNICA DUMIAN  |
| <b>GIRARDOT</b>              | ESE GIRARDOT - CLÍNICA DUMIAN               | Manejo baja complejidad, intermedio y UCI en ESE San Rafael de Girardot - Clínica Dumian | ESE GIRARDOT - CLÍNICA DUMIAN  |
| <b>GUATAQUÍ</b>              | Puesto de salud de Guataquí                 | Estabilización y remisión a Clínica Dumian o Junical Girardot                            | ESE GIRARDOT - CLÍNICA DUMIAN  |
| <b>JERUSALÉN</b>             | Puesto de salud de Jerusalén                | Estabilización y remisión a Clínica Dumian o Junical Girardot                            | ESE GIRARDOT - CLÍNICA DUMIAN  |
| <b>NARIÑO</b>                | Puesto de salud de Nariño                   | Estabilización y remisión a Clínica Dumian o Junical Girardot                            | ESE GIRARDOT - CLÍNICA DUMIAN  |
| <b>NILO</b>                  | Puesto de salud de Nilo                     | Estabilización y remisión a Clínica Dumian o Junical Girardot                            | ESE GIRARDOT - CLÍNICA DUMIAN  |
| <b>RICAURTE</b>              | ESE CENTRO DE SALUD DE RICAURTE             | Estabilización y remisión a Clínica Dumian o Junical Girardot                            | ESE GIRARDOT - CLÍNICA DUMIAN  |
| <b>TOCAIMA</b>               | ESE HOSPITAL MARCO FELIPE AFANADOR          | Estabilización y remisión a Clínica Dumian o Junical Girardot                            | ESE GIRARDOT - CLÍNICA DUMIAN  |
| <b>VIOTÁ</b>                 | ESE HOSPITAL SAN FRANCISCO DE VIOTÁ         | Estabilización y remisión a Clínica Dumian o Junical Girardot                            | ESE GIRARDOT - CLÍNICA DUMIAN  |
| <b>BELTRÁN B</b>             | Puesto de salud de Beltrán                  | Estabilización y remisión a Clínica Dumian o Junical Girardot                            | ESE GIRARDOT - CLÍNICA DUMIAN  |
| <b>BOGOTÁ</b>                | ESE HOSPITAL UNIVERSITARIO DE LA SAMARITANA | Centro de Remision de todo el departamento   |                                |

**CUNDINAMARCA**

**¡REGIÓN**

**Que Progresa!**